京城日報
朝刊

春畝公追頌會總裁伯爵 金子堅太郎編
伊藤博文傳
菊判總クロース函入美本 全三冊（三千三百四頁）一組 定價金拾六圓也（送料共）
申込所 京城府水標町二ノ一 春畝公追頌會主事苑

日ソ中立條約は兩國の利益確保
松岡外相聲明を發表

【滿洲里廿日同盟】廿日午前三時九分滿洲里に到着した松岡外相は驛頭にて左の如きステートメントを發表、入滿にあたつての感想を披瀝した

去る 十三日日ソ中立條約に調印を終へ同時に滿洲國と外蒙とに關する共同聲明を發するや直ちにモスコーを出發、シベリヤを經て只今滿洲里に到着いたしました、これで今回ソ獨伊三國訪問の使命を大過なく終了致したわけであります、今のところ大連に立寄り書類整理のため一日滯在の上、天候がよければ飛行機で一路東京に歸りたいと思つてをります、三月十二日夜東京を發ちましてからおよそ四十餘日の間實に愉快なる旅を續けて參りましたが、盟邦ドイツにおける猛烈なる國民一般の歡迎振りと兩國政府との關係とは豫想以上のものがありました

また この往復の旅において、最も多くの日程を費したソ聯領土の通過及びモスコー滯在中實に至れり盡せりの歡待を受けましたことについては、一行が衷心より感謝の意を表するものであります、たゞ少からぬ面倒を各方面にかけたことに對して却つて氣の毒に考へてをるものであります、只今ソ聯領土を辭しこのソ滿國境に下車した瞬間もしソ聯に關する感想を述べるならば それは私が八年前ジュネーブに赴く途中通過致しました當時のソ聯の國情と、八年後の今日のそれとの間には實に隔世の感を催す程の變化を認めざるを得ないことであります 尤も八年前には恰もソ聯大饑饉の年であつたからでもありませうが

謂は ゞ民に饑色ありとの感がありましたがしかも今回はモスコーは勿論レニングラードを初め到るところ民に喜色ありと稱しても差支へないやうな有樣であります、特に學術調査研究方面の偉大なる進歩發達の一端を窺ひ、また當局が小兒の育成に非常に力を傾けてをることを目のあたりに見て感心致しました、これを要するに獨伊は申すに及ばずソ聯も實に眞劍でありましてこの人類史上未曾有の變局に處せんがための覺悟と用意を十二分に持つてをるものと認めざるを得ないのであります、最後に日ソ中立條約及び聲明書につき一言いたしますればシベリヤ列車中に屆いた諸國の反響中

ある 國の新聞は中立條約は寧ろソ聯に利益ありと信じ、暗に日本はあまり利益がないといふ論説をもつてこの條約に對して我が國民の反感を煽らんとする口吻を洩らしてゐるものがありました、これはさきの日獨伊三國同盟條約について『あれはドイツにのみ利益があり日本には利益を齎さないであらう』と論じたと同じ筆法でありまして私から特に反駁する必要もない程に見えすいた子供らしいいひ草であります、凡そかういふ重大な國際條約はその當事國お互ひが利益しなければ決して成り立つものでないことは勿論でありまして、この條約はソ聯にも利益であるといふことは事實でありますと同時に我が國と滿洲國とに利益のあることは判り切つたことであります

私は はつきりいつておきますが不肖ながら私は我が國や滿洲國に利益にならぬやうな條約を結び又は聲明を發するやうなことは斷じていたしません、又さやうな義務をも感じてはをりません、尤もかやうな非難を敢へてする某國の如き或はその國の犠牲において相手國を利せんとする政治家があるかも知れないが兎も角私は未だそのやうな君子人の域に達する程精進の出來てゐるものではないことを告白いたします、由來國交は相互の利益と信頼にのみ結ばれるものであります

松岡外相、滿洲里驛で出迎への各代表と乾盃（電送）

生産擴充に努力
鈴木企畫院總裁歸京の車中談

【東京電話】鈴木企畫院總裁は伊勢、橿原兩神宮、熱田神宮に新任奉告をなし、廿日午後九時東京驛着『つばめ』で歸京したが歸途車中で左の如く語つた

行政機構の整備 高度國防國家體制確立のために行政機構の整備運用を圖るとは今日の急務ではあるが、徒らに現實から遊離して觀念のみに走るが如き實行の伴はないやり方は極力さけねばならぬ、およそ機構の問題は組織も大切ではあるがその組織を運用するに適する人を得て初めてその効を收めることが出來るので、かうした見地から自分は先づ現在の人的要素を如何にして發揚するかに主眼點をおき他面官吏制度改善の目的とも睨み合せて充分檢討を重ねた上、この新機構が確かに實効を擧げ得るとの見透しがついた時初めて實踐に移すやうにしたい

企畫院の改組運營 企畫院の權限を強化擴充すべしとの議論は從來屢々聞かされたが未だ成案を得ない、企畫官廳を執行官廳にしようといふのであらうが問題は權限よりもまづ官制の下において充分機能を發揮せしむるやうに工夫することが肝要である、從來企畫院が力を入れて來た國防國家體制確立の基本的方策の調整立案といふ仕事は勿論これを今後も續けるが今度は特に政策の實行方面にも留意してゆきたい

總動員審議會組織 大體成案を得たが重要産業を目當に研究する練達堪能の士を簡拔して少數制の臨時委員會を構成し、問題を敏速に處理するといふ風にしたいと思つてゐる、改正動員法は必要に應じて順次發動するが差當りどの條項を發動するかは未定である

明年度の總動員と生擴の兩計畫 本年度の物資動員計畫についてはさきに第一、四半期動員計畫を決定したが從つて全年度を通ずる本格的計畫をなすべく努力中である、今日內外情勢に鑑みるも國內生産力の擴充は緊要の要務であるから原料確保と物資取得に力を注ぎ戰後國民生活の確保を期したいと思ふ、本年度は生産力擴充四ヶ年計畫の最後の年度であるから大いに努力するつもりだ、來年度以降の計畫準備も着々進めてゐる

物價問題その他 物價政策を維持して從來通り低物價政策を維持してゆくことには變りはないのだが、増産計畫を遂行してゆく建前からこれにどういふ風に部分的修正を加へてゆくかが問題である、綜合物價政策樹立の見地から至急根本政策を講究すると共に物價對策審議會の改組についても具體案を練つてゐる

溫州、寧波を占領
黃巖、諸曁をも攻略

【◯◯廿日同盟】中支軍發表＝海門及び瑞安に上陸部隊は十九日夕刻黃巖海門西方六十六キロ溫州をそれぐ占領し、鎮海上陸部隊は本日二十日午後寧波に進入せり、又錢塘江南岸地區作戰中の部隊は本朝諸曁縣城を攻略、續いて戰果擴張中なり

鎮海の掃蕩完了

【浙東◯◯にて十九日同盟】十九日午前二時海軍部隊との緊密なる協同作戰の下に敵の要衝鎮海を指し◯◯隻の舟艇に分乘した陸軍の精鋭松井、大本、平山、市川、戸田、友野の各部隊は折から中天に懸る上弦の月を仰ぎつゝ◯◯港を挾む兩岸の高地一帶に堅固な陣地を構築中の敵第一九師及び新編三十四師の一部は頑強に抵抗を續けたが、我が各精鋭はこれを物ともせず數キロに亘つて泥濘を渉する中をひた押しに進擊、未明上陸に成功、午前九時卅分平山部隊の佐伯隊は鎮海港の一角に突入、續いて同十一時半市街の掃蕩を完了した、陸上陸後各部隊は直ちに西南方に向け勇躍前進した

海門全くわが制壓下へ

【海門廿日同盟】海門に曉の敵前上陸を敢行した花輪、染谷の兩部隊は敵の死物狂ひの抵抗を擊破しつゝ十九日午前七時海門西端の線にそれぞれ進出、忽ち前面の敵に對し東西南三方より包圍態勢を完成、一兵も殘さじとこれに銃砲火を集中して敵三十三師一千を徹底的に擊滅、午前九時附近一帶の掃蕩を完了、靈江下流に位する援蔣ルートの一據點海門はかくて事變始まつて以來初めて我が精鋭の制壓するところとなつた

【黃巖廿日同盟】陸、海、空三位一體作戰の妙を發揮し一擧にして海門を屠つた我が安藤、花輪、染谷、藤井、安井の諸部隊は一部を海門に止め主力は再び水路黃巖に向つて靈江を堂々遡江、午後一時半靈江の支流永寧江口に臨む三江栗附近に上陸、陸上進擊部隊と合流して見渡す限り麥畑の永寧平野を悠々進擊、敵は逸早く遁走し附近一帶は一兵も見ず、各部隊の勇士は髀肉の嘆をかこちつゝ同日午後六時半黃巖に無血入城した

陸鷲盛んに猛爆

【◯◯基地廿日同盟】連日奮闘の陸鷲は二十日朝惡天候を冒して勇躍基地を飛び出し秋山、瀬戸、森澤野の各部隊は鎮海、寧波戰線に出動、甬江々岸の敵を亂潰しに猛爆し或は地上掃射して陸上部隊に協力、一部は寧波を棄てて民船によつて逃れんとする敵をクリーク沿ひに追ひまくり、各所で必中彈を浴せて木端微塵に吹き飛ばした、他方諸暨攻略に活動中の遠藤、五井各部隊は朝來◯◯機の大編隊をもつて浙東戰線に出動し諸暨上空に達し敵頭上近くに迫つて猛擊を反復敢行し、諸暨周邊及び南方より諸暨救援のため北上中の敵密集部隊を完膚なきまでに殲滅して潰滅的打擊を與へた

蒙自平地爆擊

【ハノイ十九日同盟】佛印派遣軍司令部發表＝蒙自、高倉、藤井の各部隊は十九日蒙自平地附近の敵重要軍事施設に對し巨彈を浴びせ、甚大なる損害を與へ、全機悠々歸還せり

大連に安着
けふ飛行機で東京へ

【大連二十日同盟】廿日午前九時二十分ハイラル飛行場を出發した松岡外相の搭乘機は快調の飛行を續け、二十日午後一時十九分關東州軍官民多數の歡迎を受け周水子飛行場に安着、直ちに星ケ浦の◯◯に入つた、なほ外相は廿一日驛路の豫定のところ報告書の作成が大體完了したので豫定を一日繰上げ廿一日午前八時三十分周水子飛行場發東京に向け直航する

コリジス希首相は謀殺

【ベルリン十九日同盟】DNB通信社に達した情報によればコリジス ギリシャ首相は暗殺されたものといはれる、即ち十八日同首相が死亡の直前ウィルソンイギリス軍司令官及び英國公使はコリジス首相と會見英國政府の決定に基づきギリシャよりの撤退を通告し、ギリシャ王室及び政府が同夜巡洋艦で埃及へ逃避せんことを勸告したがコリジス首相は頑強にこれを拒否した、而して兩人が立去つたのちコリジス首相が死亡してゐるのが發見された、これが暗殺か、ピストル射殺か、未だ判明しないが、コリジス氏は熱心なキリスト教信者だから自殺するやうなことはあり得ないと側近者はみてゐる

ギリシャ親政內閣組織

【ニューヨーク十八日同盟】アテネよりの報道によればコリジス ギリシャ首相の急逝によりギリシャ國王ゲオルギス二世は直に政界首腦と後繼內閣組織に就て協議を遂げた結果、コジアス前アテネ市長に新內閣組織を命じたが、コジアス氏は組閣に失敗したためゲオルギオス二世は自ら內閣の首班となりコリジアス氏を副首相として對獨戰爭遂行に主眼をおいた親政內閣を組織、これを『勝利の內閣』と稱することになつたといはれる

勃軍進駐

【ソフィヤ十九日同盟】ブルガリヤ軍先遣部隊の一部は十九日朝ブルガリヤ、ユーゴー國境を越えてマケドニヤ地方へ、またはギリシャ國境を越えてトラキヤ地方へ進駐を開始した、右進駐はドイツとの緊密協調のもとに舊ブルガリヤ領たるユーゴーのマケドニヤ地方及びギリシャの西トラキヤ地方を占領する目的を以て行はれたもので、あり同日ブルガリヤ政府は右占領を正式に發表した、しかしてマケドニヤのスコプリエには既にマケドニヤ中央委員會が組織されて同地方居住のブルガリヤ人有力者を糾合しつゝある

慰問袋！月一回は忘れずに！

ギリシャ降伏近し
聯合軍全線に亘り崩潰

【ベルリン特電】【十八日發】オリンパス山方面のイギリス、ギリシャ聯合軍は漸く潰亂、テッサリヤ溪谷における退却、ドイツ軍包圍作戰の危機を脱却すべく必死の努力を續けてゐるが、ギリシャ戰線の崩潰は今や目睫の間に迫り、こゝ數日間を出でずして降伏による休戰が實現するものと見られてゐる

ドイツ外務當局では四月廿日はヒトラー總統第五十三回誕辰に當るがこの日の重大發表がギリシャ降伏の報道であるとしても決して驚くに當らないとしてその實現に多大の期待をかけてゐる、なほ最近の戰況報道によればドイツ軍は十九日夜テッサリヤ溪谷の主要鐵道を確保しつゝ退却中の敵軍を追擊し、アテネ北方百五十哩の地點に迫り、ラリッサを占領したものと見られ、ドイツ側ではもしイギリス增援部隊が新にギリシャに集結しない限りドイツ軍のアテネ到着によるギリシャ軍の降伏は實現するものと信じてゐる

獨軍オリンパス山を占領

【ニューヨーク十九日同盟】獨軍は十九日遂にオリンパス山を占領

英軍イラク進駐

【ロンドン十九日同盟】イラクに勃發した過般のクーデター並に新政權樹立後における全國の反英態度に對し英國の態度が重視されてゐた折から英政府は十九日強力なる英軍部隊がバスラに到着した右はイラク全土の交通線を確保するため英國イラク同盟條約の規定に基いて行はれたものであると發表した

ラリッサ占領

【ベルリン十九日同盟】ドイツ軍司令部發表＝オリンパス山を迂廻して進擊中のドイツ軍部隊は英希聯合軍主力線を突破し遂に同方面の交通の要衝ラリッサを占領した

した、その他の戰線においても英希聯合軍を壓迫し、全線に亘り確實な前進を續けてゐる模樣である

オリンパス山地區が突破されたことは聯合軍にとつて非常な痛手で獨軍の一部は早くもテッサリヤ平野に進出したといはれるが中部及び西部の聯合軍の防禦線も背後から脅かされることとなり、獨軍の包圍作戰を避けるためには全面的後退も餘儀なきに至らう、當地に達した戰況報道を綜合すれば左の通り

一、オリンパス山の線から進出した獨軍はテッサリヤ平野の要地ラリッサも占領したといはれる
一、西部戰線では獨軍はアルバニヤ國境南部ロアニナ、アルタを續く軍用道路に沿うて聯合軍を壓迫してゐる
一、中部戰線カラパカ、トリカラの線では聯合軍が最も頑強な抵抗を示してゐるが、獨軍のテッサリヤ進出により後方を脅やかされて撤退準備中
一、聯合軍は現守備線からの後退を豫想してテルモピレ峠（ラリッサ南方約五百キロ）に通ずるオトリス山岳地方に第三防備線を張らんとしてゐる模樣だが、獨軍の急速な進擊で果してその陣容を樹て直し得るか否か疑問視されてゐる
一、獨空軍は英軍のギリシャからの撤退を豫想してか十九日に入ると共にギリシャ諸港に對し猛烈な爆擊を敢行特にカルキッス、ヴオロスの二港では英輸送船に多大の損害を與へた模樣である

勝利に邁進
釜山でオット獨大使語る

【釜山電話】事務打合せのため歸國中であつた駐日オット獨大使はユーゴー電擊戰の戰勝祝ひと共に迎へるヒトラー總統誕生日の廿日午前十一時廿分釜山棧橋着急行"ひかり"で山澤慶南知事以下官民多數の出迎へ裡に棧橋着、貴賓室でヒトラー總統の誕生祝にユーゴー戰勝祝盃をあげて十二時出航の金剛丸で東京に向つたが、『外交問題は一切御免だ、日ソ中立條約その他最近の情報は松岡外相に聞いてくれ』と嚴重な防禦陣を固めながらも樞軸國の絶對優勢を喜びながら左の如く語つた

松岡外相とはモスコーで一緒でした、廿日はヒトラー總統の誕生日でありますが、この目出度い誕生日を釜山で迎へユーゴー戰勝祝と共にかく官民多數でお祝ひして戴くとは感謝にたへん次第であります、十二日前にヒトラー總統に會ひました總統は非常に元氣で必勝の意氣込みでありましたが、勝利と共に迎へる廿日の誕生日には非常に喜んでゐることゝ思ひます、ドイツの戰爭はすべてが侵略でなく防禦を主とする戰爭でありますから戰爭は極めて短期間で終り、次の戰ひが始まるまで兵士の多數が家庭に暮すことになるので人口增殖問題など問題にせずとも十分その目的を達してゐます、今後ますます日獨親善を強化して樞軸國の全勝利へと邁進いたしたいと思ひます

日曜氣配 ▲株式 久しく保合商狀を續けて來た市場は牢に日蘇中立條約の氣分發生とバルカン情勢が樞軸國側に有利に展開したことを好感して諸株一齊に昂騰を續け新高値を告げる物が多かつた、旁々休日中の氣配は松岡外相歸朝期待に依然頑强を維持してゐた

東新二一八、〇〇▲新新八九、四〇▲大新五八、〇〇▲鐘紡一五四、五〇

東西南北

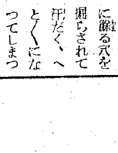

さる記念植樹の一日"お父さんが植樹に行くんなら僕も"といふので四人の子供さんを引連れて出かけた湯村農林局長▲『子寶部隊』は大喜びで大きな苗木の束を幾つも貰つて來て植ゑ始めたのはよいが閉口したのが湯村さん▲五十に餘る穴を掘らされて汗だく、へとくになつてしまつた▲それでも嬉しかつたと見えて「あの日僕ほど木を植ゑた高等官はをるまい、はんたうに農林局長の手本を示したよ」と目を細くしてゐた【寫眞＝湯村局長】

本日朝刊四頁 體育欄、小説は第四面に掲載

比島駐屯軍數ケ月間に倍加

【マニラ十九日同盟】在フイリッピン米陸軍部隊增強のため新たにアメリカ本國より派遣された米陸軍將兵は廿一日マニラに入港する豫定である、なほ最近數ケ月間に數千名に上る新增援部隊が到着の豫定であり、現在比島のアメリカ駐屯軍兵力は六千名といはれるがこゝ數ケ月中にその兵力は倍加するものと見られる

天長節觀兵式
代々木練兵場に行幸

【東京電話】廿九日天長の佳節、畏くも宮中におかせられては午前十時天長節祭の御儀を行はせられるが、この佳日天皇陛下には代々木練兵場に行幸、佳節の御親閲觀兵式を行はせられる旨二十日仰出された、なほ御吉例の御賜宴は時局に鑑み行はせられざる旨仰出されたが、當日は午前九時より午後四時まで有資格者に對し參賀を差許される

御熱心に御聽取
平南道の一般狀況を奏上
石田平南知事謹話

【釜山電話】地方長官會議に列席のため東上中の石田平南知事は廿日朝釜山上陸急行『大陸』で歸任したが棧橋で左の如く謹話した

會議の初日宮中鳳凰間で全國地方長官に拜謁並に御陪食を賜りましたことは洵に恐懼感激に堪へぬ次第でございます、私は平安南道一般狀況について奏上致しましたが、ときぐ御會釋を賜りながら終始御熱心に御聽取遊ばされましたことは私一身の光榮にとゞまらず百七十萬道民の光榮でありまして、今後愈よ官民一體聖旨を奉體して時艱克服に邁進する覺悟を新にした次第であります

南進論と大陸兵站基地の再確認【完】
新局面即應の使命
國防基地産業育成へ

鈴木武雄

南方問題と關聯して、次に考へられることは、最惡の事態が生じて作戰舞台が太平洋に移行するやうなことがあるならば、兵站基地は內地こそがふさはしく、或は南太平洋に關聯して台灣こそがふさはしいと考へられる點である、併しながら、これは兵站基地論に關する非常に

素朴な 考へ方に基づくものと言はねばならない、成程、『前進』兵站基地は、太平洋が作戰舞台となる場合、內地及び台灣でなければならぬことは言ふ迄もない、この場合、內地に對して『前進』と云ふ形容詞をつけるのは言葉の本來の意味から云つて適當ではないから、或ひは直接背後兵站基地と云ふ方がよいかも知れないが、その點の詮索はここには觸れない

このやうに、內地が直接背後産業基地となる場合には、半島は、前述したやうに北方大陸部分に對する從前の兵站基地的使命を愈よ重要とするばかりでなく、更に內地に對してその後方兵站基地としての新たなる重要使命を受け持たねばならないであらう、ドイツをその正面の敵とするイギリスが、その背後にカナダ及び最近においてはアメリカ合衆國といふ後方兵站基地を擁してゐることは充分參考とするに値するであらう

そして 半島が內地に對する後方兵站基地として立派にその使命を果すためには、『農工併進』政策のより一層強力な遂行、國防基礎産業の急速な育成が必要であることはいふ迄もない、然るに『農工併進』といひ、國防基礎産業の育成といひ、それらは何れも大陸前進兵站基地半島を構築するための主たる內容に他ならなかつた、たゞ、從來は大陸だけを目標としてゐれば充分であつたのが、今後は場合によつては內地に對する後方勤務にもつかねばならぬといふ意味において、半島の兵站基地的使命はより一層加重せられるに至つたといふに過ぎない

この新たな使命の加重を認識するとき、半島を單に『大陸前進兵站基地』として特徴づけるのは必ずしも充分ではないと考へられるかも知れないけれども、その『大陸』といふのを半島が兵站基地として活躍すべきその目標とだけ考へるのでなしに、第二の內地ともいふべき場合によつては、內地に對する後方補給源の役割をも果すべき、發達した産業據點がこの『大陸』の一角、半島にまで『前進』位置してゐるといふその場所的所在を

表現す るものと考へるならば、『大陸前進兵站基地』として半島を呼ぶことは、新情勢下益々適切でこそあれ、決して不充分ではないのである

以上によつて、私は、南方問題が日程に上り太平洋の波が高くなつて來た現段階においても『大陸前進兵站基地』としての使命は何等修正の必要なく、否、愈よ益々その深遠にして清新な意義を發揮し來れる所以を明らかになし得たと思ふ、私は、かつて經濟新體制と産業再編成の問題が日程に上り來つたとき、『大陸前進兵站基地』としての半島の使命は、既にそれよりも以前に強調せられたものではあるが、それにも拘らずこの使命の遂行ほど半島における高度國防國家態勢の確立にとつて清新適切な仕事はないと主張したことがある、南方問題が日程に上り太平洋に關心が集中せられるに至つた

今日に おいても、矢張り『大陸前進兵站基地』としての半島の使命が新しい局面に應じた清新適切なものであることを主張するに憚らないのである【終り】

國民服 國民儀禮章
嚴格なる專門製作 紡織→製縫→販賣 一貫營業
株式會社 興亞被服工業所
東京九段軍人會館前 電話九段三六八九

割增金附 支那事變 貯蓄債券・報國債券
賣出 四月二十一日→五月十日
一枚 十圓 五圓
大藏省・日本勸業銀行

低率保險 新提供

低物價政策に順應し、保險料の著しく安い新種保險を提供します。

新種は、安い保險料で多額の保險をつけたい人に最も適當です。

生命保險に加入なさる方は先づ當社の保險をお研究下さい。

左記は新種千圓に對する一年拂保險料金の實例です

歲	八十五歲受取 圓	三十年滿期 圓
二五	一九・五三	二七・七四
三〇	二二・一〇	二八・四八
三五	二五・九四	三〇・六二
四〇	三一・二五	三四・二九
四五	三八・四二	四〇・〇七

保險種類は此の外數種あります

□保險案內贈呈

第一生命保險相互會社
（東京市◎日比谷）

月曜産業

"増米運動"進發
農村の用意は出來たか
今年こそ二千六百萬石必收だ

輝かしい皇紀二千六百一年において帝國の穀倉朝鮮に課せられた米穀生産目標は實に二千六百萬石であつて半島官民は擧つてこれが達成に邁進せねばならぬ、而も必要な生産資材は勿論充分望むことが出來ないので多くの苦心や努力が最高度に要請される譯であるが、考へ樣によつては從來の自國經濟時代の米作は生産資材の豐富さが返つて減産の原因になつてゐたやうな場合もあつたのであるから、現状程度の生産資材の制約は決して計畫生産に大きな影響を及ぼすものでないといひ得る、その代りその充分でない生産資材を官民の高度の努力、工夫によつて從來に比して更に大きな效果を擧げ得るのである、幸ひ本年の氣象は適雨に惠まれ全鮮の貯水池は滿水し又天水畓地帶においては地下水位は高く、低濕地には苗代水を充分蓄へてをり、誠に希望に充ちた年柄である、この秋に當り、わが京城日報では朝鮮興農會を創設し"米穀增産躍進會"を開催、計畫達成に側面的協力を行ふこととなつてゐる、生産部面にあるものは飽まで二千六百萬石生産を確保し食糧國策遂行に萬遺憾なきを期さねばならぬ、そこで增産計畫の第一關戰はどんな準備と心構へが必要か？本府農林當局に聞いてみる

種籾に萬全を期せ

增米計畫達成上絶對必要なのは次の準備であるとて農林當局は次の如く語る

集合苗代の準備

集合苗代の效果は茲に改めて云ふ迄もないが水の節約は別としても凡ゆる栽培技術の改善進歩に依つて先づ健苗の育成に努めねばならぬが之が爲には濃厚なる指導を必要とするから必然指導上便利な樣に集團させねばならぬ、水利組合地區の樣な處は用水に應じて大な集團とする場合があるが一般には少くとも部落單位に一ケ所乃至三ケ所程度の集合は是非實行されねばならぬ、且つ之が決定に當つては必ず本畓一反歩當一〇坪程度の苗代面積の擴張が伴はねば趣旨は實行されぬ譯けである

種籾消毒の手配

種籾消毒の效果の顯著である事はもう說明を要せぬ、本年は前述の樣に生産資材の不充分をも克服して前年の種籾消毒實施面積三八萬町歩に對し實に九一萬町歩の種籾消毒を敢行する事となつてゐる、だが之が實行に移される場合は斷種の決心と努力が拂はれない限り結局貴重な資材を損失するだけで的確な效果を期待出來ない結果となる惧れが多分にある種籾消毒に對して左記の諸點は充分準備されてゐるか

(1)部落迄の組織的な計畫が出來てゐるか

(2)直接指導に當るべき人々の消毒法に對する理解は充分行はれて居るか

(3)部落單位の集合消毒計畫は皆つてゐるか、又一般農家にこれが周知理解せしめてゐるか

(4)消毒藥の入手は完了してゐるか

(5)消毒場所の選定は濟んだか

鹽水選の準備

種籾消毒が充分行はれても鹽水選が行はれてゐなければ、病害防除の萬全を期すことは不可能であるばかりでなく、健苗を育成するためにはどうしても比重の高い種子を選ばねばならぬ、故に鹽水選の必行を要求される譯であるが、鹽水選の效果を古くから、分つてゐながら、なかく實行が伴はない、結局當局の熱意が足らないとしか考へられないが、此の增米計畫を達成する爲には、どうしても、こうした效果のある技術を築積せねばならぬ

播種要點と改善

(1)整地は斯く改善されねばならぬ

(イ)床均がどうも一般に不充分であるが、床均の不整は均整な播種をなし得ない結果となるから例令播種量が減ぜられても薄播の效果を擧げることが出來ないばかりか、更に苗の生育不齊を來し、斯うした苗では到底增産は期待出來ないから、必ず床均の均整に努めねばならぬ

(ロ)苗代一區劃面積が兎角大き過ぎる傾向があるが、一區劃面積が大きければ、大きいだけ波立が激しく結局水溜を低下せしむるものであるから一區劃面積は五〇坪以内に手畦等で區劃せねばならぬ、こうした必要性は南鮮においても考へられるが、特に中鮮以北において最も重要である、なほ一區劃面積の短縮は床均の均整にも便であることを知らねばならぬ

(ハ)薄播と均播の勵行を期されねばならぬ

(ニ)苗代肥料の施用方法及施用量は肥料不充分な今日特に注意を要するのであるが、元肥、追肥の配分及追肥期の適正に努むべきは勿論之が施用に當つては床面全體に均一に施す樣にせねばならぬ

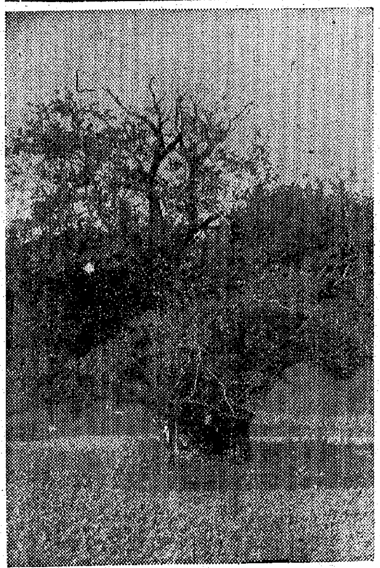

寫眞＝全國的に珍らしい江原道平康郡にある桑の巨木、樹齡推定七百年、樹周目通り一丈四尺二寸、樹長約卅五尺

短纎維時代に先驅
農試蠶糸部の對策成る

外貨獲得の王座を行く生糸の輸出は、國際情勢の急變によつて不振に陷り、一方

羊毛 の輸入減も今後ますます深刻化する情勢にあるので、政府はこれに對處して蠶糸業助成方策を改變し、長纎維重點主義から短纎維重點主義へと轉換したので本府農事試驗場でもこの國策に順應して從來の蠶品種改良方針を一擲、蠶種改良の新體制を樹立して本年度より羊毛ならびに綿代用短纎維の生産に

乘出 すべく總工費十萬圓を投じて水原農事試驗場蠶系部に蠶室一棟と當夏の國合蠶に蠶飼育所をそれぞれ新設、專門の技師および技手各一名を增員し、本年度差當り五千貫乃至八千貫の短纎維を生産させることとなり、既に新獎勵品種として交雜種新支一〇二號、同一〇三號を各道原蠶種製造所へそれぞれ配布、今秋より一般蠶家へ飼育させる計畫である、時代の推移に伴ひ羊毛に代つて嶄然と登場した短纎維の用途は毛布、モスリン代用、洋服地、毛糸その他に用ひられ、生産額も羊毛と大差ないといふから羊毛入手難の折柄、これが需要は今後ますます

增加 するものとみられるこの短纎維は非常に彈力に富み、比重の輕いのが長所である、最近モスリンの代用として大豆、魚肉などを原料とする蛋白性短纎維が用ひられてゐるが、本府農事試驗場蠶系部で試驗の結果、これらの製品は繭の短纎維に比べて非常に質が弱いことが判明した

外貨獲得の王座
養蠶"虎の卷"
藤井技師語る

農村副業の最重要部門を占むる養蠶は纎維資源不足の折柄、その重要性がますます加重されて來たので本府當局ではこれが普及獎勵に一段と拍車をかけることとなつた、よつて記者は一日本府水原農事試驗場にその道の權威者藤井技師を訪れ、"養蠶虎の卷"と半島蠶絲の現況を聞いた、以下は同技師の談

農業の多角經營ならびに農村勞力の合理的使用といふ見地より農業經營には必らず養蠶を織り込むべきだと思ふ、しかも散植桑田は麥、棉などと共に畑を立體的に利用できるので畑收入も增すわけだ、半島における繭の田反當收量は最高廿貫だから一貫當り六、七圓とみて百廿圓乃至百四十圓の收益があるから農村の副業としては最も有利であらうと思はれる、現在鮮内の養蠶戶數は八十二萬戶で一ケ年の產繭高は六百萬石程度だ、朝鮮は内地に比して小規模の養蠶家が多く、全鮮の八割は一年を通じて僅かに五貫そこそこの產繭をみてゐるに過ぎない產繭の少ないのは朝鮮家屋が狹小なため飼育量が少ないからであるが、屋外飼育をやれば春秋を通じて十貫は產繭し得る可能性があり、現に忠南では此の屋外飼育を行つて好成績を擧げてゐる、最後に養蠶上最も重要なることは桑の肥料管理に萬全を期すること、經濟飼育即ち勞力を合理的に省いて蠶に新しい桑を充分に與へることでこれさへ勵行すれば產繭高はおのづから增加するわけである、なほ本春蠶の掃立は南鮮地方は五月初旬、中鮮地方は五月廿日前後、北鮮地方は六月中旬頃それぞれ掃立する豫定である

蠶糸統制會社
五月七日創立

春蠶繭出廻期切迫に對處して農林省では蠶糸統制法に基く日本蠶糸統制株式會社(資本金八千萬圓、内半額政府出資)設立の準備を急いでゐるが、一兩日中に蠶糸統制會社設立委員卅名を任命し來る廿一日蠶糸統制法施行令を公布、卅日實施の上直ちに廿一日、廿二日の兩日蠶糸統制會社設立委員會を農相官邸に開催、會社定款、設立趣意書、事業目論見書、收支計算などを審議した上、五月七日創立總會を開催の段取となる筈である各業種別引受株數は次の如く決定した(單位千圓)

養蠶業者	一八、〇〇〇
營業製糸	一四、〇〇〇
組合製糸	一、五〇〇
輸出業者	二、〇〇〇
關係組合	一、五〇〇
蠶種業者	一、〇〇〇
輸出生糸問屋	五〇〇
國内向生糸問屋	一、五〇〇
計	四〇、〇〇〇

新人譜

新銳な野人 櫻澤秀次郎

一ころの殖銀は濁水した水栓式不酬のように右翼行員が襲詰りにあつて、どうにも動きがとれなかつたものだが、近年はどうやら詰つたパイプも通水して、殖銀作用がよほどよくなつた、今度東亞勸業會社入りをした殖銀のあとを襲つて、理事の金的を射落した櫻澤秀次郎なども、申成り組 香をかゞされたまゝ窓際に停滯してゐたものである、この前の理事一名增員の場合などは美事にウッチャリを喰つた形で、中野正水に油揚げを攫はれてしまつた、當然順序から行けば彼の方が先きの鳥に進むないのだが、そこは浮世の娑婆道、義理と人情のしがらみに負けてしまつた人事劇の作者の賢書であつてみれば致し方がなく、結局泣き寢入りをしたのだが哲人ならざる彼であつてみれば聊か腐らざるを得なかつたのも無理はない、しかしその苦杯が結局よかつたのではなく、この人事劇の作者としては前回の埋合せに、今度こそは舞台に踊らさせねばならぬ義理はあつたし、むしろどうみても缺點のない此の役者の立派な藝と押し出しは殺陣の持味として初めから出映えする舞台と役割を考へてゐたのかもしれぬ、何れにしても彼は殖銀の千兩役者としては認めざるを得ない存在で、脚光を浴びたのがむしろ遲過ぎる嫌ひがある、由來日本の歌舞伎のように銀行といふところはマンネリズムとクラシックの中に眠つて、所謂殖銀體制の標本のように言はれて來たしかし型外の風は隙間洩れてたゞ安閑としてをられないものを金融人に感じさせたのは演劇における歌舞伎俳優の新體制運動のようなものだ、櫻澤秀次郎などは外見的な型こそ銀行人らしくない昔の藝人めいたところがあるが神經は近代的に鋭く、新しいものをもつてゐる、無器用で野放圖で、フンと人を馬鹿にしたような、凡そ金融人らしくない線の太い彼であるが、實際は親切もあり、情味もあり、アメリカにゐた時に得たであらうエチケットも適當に心得てゐるから面白い、そして彼はよく勉強する、本も讀む、從つて金融論などにも現實的ではあるが、一つの新理論や新見解をもつてゐるのであるが、彼はそれを決して自己宣傳しようとしないところに厭らしさがない、恐らく理事の椅子に坐らしても聊かの不均合はない、彼が六尺豊かな偉丈夫であるからといふのでなく、人間が出來てゐるからである(鬼面子)

産業顧問

一、質問は葉書で一問一答のこと 一、住所氏名明記の上京城日報社經濟部宛のこと

ハム製法參考書

問 ハム、ソーセージ製法並に參考書並に朝鮮内における製造工場を御知らせ下さい(城津石丸生)

答 製法は簡單に申上げられませんから左記參考書を御覽下さい

一、ハムとソーセージ(飯田英著)(東京出版社發行)

一、畜産製造學『ソーセージ編』二圓、送廿一錢(同)『ハム及びベーコン編』二圓五〇錢、送廿一錢、齋藤道雄著、東京目黑書店販賣

一、主なる製造工場＝京城府義州通、朝鮮畜産會社工場 忠南論山郡論山邑大和町、論山畜産商事株式會社

養鷄孵卵器

問 京城市内にて養鷄孵卵器販賣先及びその價格(坡州一讀者)

答 一、京城市内にはありません、左記へ直接お問合せ下さい

一、慶尚北道小石村、柴田鳥獸

一、京畿道仁川府仲町三ノ一五、合資會社昭和フランキ研究所(一七年式K式孵卵器)

鷄の病原菌

問 鷄の病原菌を敎へて下さい(信川農生)

答 郷地の郡農會に聞いて下さい

アルミ鑛購入先

問 アルミ鑛購入の件についての咸南森山生の住所氏名を敎へて下さい(京城府南山町一ノ一三(高橋方)岩見顯雄)

答 咸南森山生の住所氏名は不明です(係)

蜂蜜用養蜂分譲先

問 京城附近における蜂蜜用養蜂分譲所並に參考書を御知らせ下さい(退潮安川生)

答 分譲所＝京城府城北町成周復(同)金顯碩 參考書＝養蜂日訣(平塚保雄著 日本養蜂會發行)最新養蜂の經營(渡邊寬著、渡邊養蜂場)養蜂一ケ年(東河重範著、伏見書房)

再製鹽製法に就て

問 再製鹽製造法並に之が工場設置に關する書籍をお知らせ下さい(城津 新原)

答 鹽一に對し水三(重量比)の割合で鹽を完全に溶し、もし濁してゐるときは布で濾し蒸發鍋で蒸發結晶させる、蒸發鍋は鐵板で作り下から直火で熱するやうになてゐる、燃料はなるだけ安價な粉炭等を使用してよい、時々鹽の結晶をかき集めて取出し時々食鹽水を補給する、取出した食鹽は放置して出來るだけニガリ分をきり包裝する、操作は簡單で別にこれに關する書物はない、實際に工場を見學するとよい

竹纎維着色法

問 竹纎維着色法を御知らせ下さい(咸興天野)

答 普通の木綿用の直接木綿染料を使用して染色する、しかし竹は蠟分を含有するからそのまゝでは染らない、まづうすい苛性ソーダ液で煮沸して蠟分を除去して次に直接木綿染料で染めるとよい

靴下製造販賣先

問 一、素人とにも安易な染色に關する書籍 二、今後に於ける染色藥品の入手難易 三、靴下製造販賣先及び價格(鎭南岡村)

素人用として比較的内容の豐富な書物としては中島武太郎著『新訂改版、實用色染學』(全二册)定價五圓五〇錢、六圓五〇錢(送料各二三錢)中島武太郎著、中島染色讀本(改訂版)定價八五錢(送料一〇錢)發行所は孰れも京城府本町二丁目、丸善株式會社京城支店(振替口座京城第三四四番)東京市日本橋區通二丁目(丸善株式會社、振替口座東京第五番)

ポマードの製法

問 一、粘及び液狀ポマードの製法 二、粘、粉齒磨製法 三、右に關する參考書 四、右原料入手法並に價格(平壤松岡生)

答 一、煉ポマードは豚脂、牛脂、ヤシ油、ヒマシ油等の脂肪又はワセリン、パラフイン等の原料とするのであるが、これ等の原料を精製して不純物を除き無臭のものとせねばならぬ、これに少量の香料、色素等を加へて造る、液狀ポマードは主として不乾性脂肪油を原料として香料を配合したものである

二、粉齒磨は沈降炭酸カルシウム、沈降炭酸マグネシウムを主なる原料とし少量の香料、石鹸末、硼砂等を加へたものである、煉齒磨は粉齒磨と大體同じ原料を蜂蜜又はグリセリンで煉つて造る

三、伊與田光男著、香粧品化學、定價二圓

雲母か黒鉛か

問 谷川に沿へる處の小石、山砂等を含むセメント色、漆黑色粘土を水洗後無數の雲母か黒鉛か不明なるも、ピンにて押せば小さくはげ鑑定困難なり、御意見を承り度し(府内今井生)

答 お話のやうでは多分『雲母』かと考へられますが念のため總督府地質調査所鑛物係に實物を持參の上詳細お問合せ下さい

漆引の工程

問 食卓その他の漆引の工程及び同書籍販賣所(京南朴生)

答 漆器の漆引の工程は其の種類により多種多樣であるが一般的の方法に付て述べれば次の通りで、漆器は素地及び塗漆(素地に漆を塗る施行法の總稱である)二大工程によつて製作され、更に裝飾法として蒔繪を施工するが普通である。素地は大部分木材製にして中には紙類及び金屬等を使用する場合もある。而してこれ等の材質に應じて下地を施し其上に漆を塗りたるものであるが、多くの場合は價格に應じて下地を異にするのみならず工程にも精粗を生じ其の結果製品の價格を左右するのである、下地拵は漆の基礎となるもので漆器の堅牢に缺くべからざるものである、この下地にも其の使用する材料によつて下地、錆下地、漆下地、透明塗下地等がある、下地の施工を終りたる後は其の上に任意の漆を以て上塗を施す、但し上塗の結果を良好ならしむる爲に上塗に先だち下塗を施す此の二回塗品には更に下塗と上塗との中間に施すを以て普通は中塗と稱して居る次に上塗には塗立(花塗とも云ふ)と蠟色塗の二種がある塗立は上塗漆を塗り乾かして仕上げとなすもので蠟色塗とは上塗漆を一旦乾かしてその表面を木炭にて磨き光澤を發揮したものである蠟色塗は塗立と異り刷毛目なく又表面に塵等の附着する事なく平滑玲瓏漆特有の光澤を發揮するので上等品に塗立は普通品に施されるのである

書籍發賣所、今泉辰次郎著、實用塗工術(漆塗、蒔繪、假漆、ペイント、エナメル塗)價格四圓八十錢、送料廿三錢 發行所東京市赤坂區溜池町一、大日本山林會

菜種の栽培如何

問 菜種の栽培は出來ませうか、又右種子を春播き致せばその收穫歩合は如何でせう(忠北平野生)

答 目下試驗中で實用的採算がとれるか、如何は判然と致しませんが、水稻の裏作等には可なり有望のやうですが、詳細は道農事試驗場にお問合せ下さい

石鹸販賣先

問 鮮内におけるマルセル石鹸販賣店(白川生)

答 マルセル石鹸販賣店は京城における各商店に問合せたるも現在の所ありません

蜂蜜販賣店

問 京城に蜂蜜販賣店はありませんか(蔚珍世中蜂人)

答 京城における蜂蜜の販賣店は問合せた結果不明です

陶磁器卸商

問 京城市内に信用ある陶磁器と硝子器の卸商を敎へて下さい(陶磁器は主に半島人向の卸商を願ひます)(一讀者)

答 陶磁器卸商(半島人向)左の通り、雲泉商店 鐘路四ノ一五〇、三浦幸商店 太平通二ノ二二三、星洋硝子店 太平通一ノ一七

リンゴの栽培

問 リンゴに關する栽培及びよい參考書を敎へて下さい(端川一讀者)

答 一、リンゴ栽培の實際 森昌夫著 一圓送十四錢 東京市本郷區森川町七〇 養賢堂 實驗苹果栽培法 島田鐵雄著 三圓一〇錢 東京市日本橋本町三 博文館 一、尚果樹栽培參考書は度々本欄で回答しておりますから御參照下さい

皮の脫脂法に就て

問 毛質洗滌、皮の脫脂法を御知りたし(咸南道安甲重光)

答 一、當欄三月三日朝刊產業顧問欄に記載したるに付一讀せられたし

一、毛皮の鞣方は相當技術を要するに付次の參考書を購入の上熟讀せられたし

長谷川晟著、二鶴堂發行、素人に出來る毛皮の鞣方と染色法

皮革染色參考書

問 牛、毛皮鞣方參考書名並に販賣所 二、皮革類染色に關する書籍名

答 一、毛皮の鞣し方と製革法、白井恒三郎、田邊一雄共著、田邊商店發行 二、右書籍に染色法あり

海産物類の卸商店

問 海産物類の卸商店をお知らせ下さい(黃海金陵里 鄭德生)

答 辻本商店(京城南大門通)吉川商店(同)朝鮮物なら京城南大門市場内の各商店がよろしい

紙紐類製造元

問 鮮内及内地における有名な紙紐類製造工場を敎へて下さい(府内松島生)

答 内地における紙紐製造工場は知らざるも京城における紙紐製造工場は左の通り

紅葉屋平紐工場 京城府櫻町一ノ二六四

モルモット販賣所

問 モルモットに就き左記事項に御答へ下さい

一、京城府内における種販賣所及び價格 二、參考書發賣元並に價格、文獻の有無 三、賣捌價格及び買受所 四、兎と孰れが有望なりや(科學者)

答 一、京城府蓬萊町一ノ二七、一杉福次郎、價格一匹一圓五〇錢—二圓程度

二、丸善に照會されたし

三、一番と同樣 買受所 大病院、衛生試驗所、醫科學校、檢疫所、一杉福次郎商店、細菌檢査所、血淸製造所

四、大量生産の場合は兎の方が販路大にして有望なり

國民文藝叢書 木村毅新刊二著

胡沙吹く嵐 ・四六判上製美本 ・紙數四百二十頁 價一・八〇 送料十四錢

歷史は變轉きはまりなき大きな流である、その流のうちに最も興味ある劇的事件を作者は現實に引戾し、それに血肉の生々と通つた衣を着せて、こゝに興趣つきざる歷史小說を成した。讀者はこの劇しい歷史の息吹に必ずや祖國日本の姿を今こそはつきり知り得よう

本書は主として大陸發展に關係ある傑作中篇『胡沙吹く嵐』『屯墾隊の人々』『日本の振袖』等五篇を輯定、中にも『胡沙吹く嵐』は日露戰爭當時横川省三士の壯擧、軍事探偵小說の實態を作者が支那奧地に入つて苦心蒐集せる實錄である

君が代初吹奏 ・四六判上製美本 ・紙數二百八十頁 價一・八〇 送料十四錢

本書は『君が代初吹奏』を中心に上は長髄彦、大化改新から下は世界大戰に至るまで二千六百年の悠久たる歷史の中より十篇を香味高い藝術品として描いた小說日本史であり物語に衣裳を附した文明批評だ。

小栗虫太郎著 地軸二萬哩 ・四六判上製美本 ・紙數三百五十頁 價一・三〇 送料九錢

全世界各國注目の的、人跡未踏のパミール高原中の大魔境！世界唯だ一つの溫泉水河に圍まれた火焰をはく大地軸孔、中は油層か將又人類の世界か！暴かれた眞相は？其の他傑作中篇七篇を搜載す

小說選集 好評嘖々既刊書

木々高太郎著 海馬
竹田敏彥著 牡丹崩れず
竹田敏彥著 續牡丹崩れず
久生十蘭著 女性の力
北村小松著 太平洋航空路
戶川貞雄著 光に立つ

各價一・三〇 送料各九錢

東京市日本橋 博文館 振替東京四二十四番

情報・解說・研究 不動産時報

わかり易い大衆不動産雜誌

臨時農地價格統制令に就て…戶嶋芳雄
紙幣發行準備としての不動産に關する一考察…前田梅松
地代家賃統制について 地主家主の座談會 出席者 厚生省 加藤事務官 小松富夫 同潤會 細木管理部長 地主家主 各方面代表
不動産隨想……新井格
支那家屋雜感……宮地嘉六
蘭印住民の生活を覗く…守安新二郎
土地分讓の功罪…土屋秀光
不用家屋…竹内芳太郎
變つた建物…南部儀一郎
不動産法令總覽 書式大集 質疑應答 係ニュース
地主讀本 玉塚緇伍 ――新體制下の地主必讀の文字――
□借地借家法が改正されて貸借關係はどう變るか
□臨時農地管理令の話……
□今回制定された貸家組合法……

四月號 定價五十錢 送料二錢 (十五日發賣)

東京市麴町區麴町五ノ六 不動産經濟研究所 振替東京一三六六一六番

横光利一著 長篇小說 實いまだ熟せず 一・七〇
現代の若き男女を縱横に解剖しこの時代が彼等に挑む惡苦の戰ひを暗示しつゝかゝる時代に實いまだ熟せざる人々が如何に生くべきかを誠實に探求してゐる

間宮茂輔著 小說集 いのちのかぎり 一・五〇
いのちのかぎり燃ゆる苦しむ原始的情熱の人びとが描かれ、重厚な筆力は讀む者に炎の呼吸を感じさせ、情熱の神秘を新しく暗示する小說集

芹澤光治良著 小說集 眠られぬ夜 一・六〇
インテリゲンチアが一人の皇軍兵士として逞しい周圍に同化してゆく過程を自己批判した問題作「眠られぬ夜」をはじめ作者の近作數篇を收む

高見順著 小說集 花さまざま 一・七〇
市井の生活に題材を求め、そこに眞實の美しさを發見せんとする著者の努力は、生活や社會の高低が、眞の人間性の高貴とは、關係ないことを深く知らしめる

室生犀星著 小說集 つくしこひしの歌 一・五〇
小說數學を建て直さうと心してゐる最近の著者が、詩情をこめてものした一連の作品集。青空の如き抒情作品の各々に肉體の詩が編まれ彫深き光が瞬く。

伊藤永之介著 小說集 炭燒き 一・七〇
木炭といふ一生必需品の生産と販賣の面を通して、今日の社會の生活してゐる農民に文學化し、生産部門の惠まれざる生活を强く訴へてゐる

室生犀星著 小說集 美しからざれば哀しからんに 一・七〇
詩情と市井の魂とが、不思議な融合を示せる肉太き作品集。收められた作品の各々には、新しい方向の美に辿りついた著者の數々の武器が示されてゐる。

和田傳著 小說集 平野の朝 一・五〇
最近の農村生活の新事態に取材し、特にその積極面肯定面を捉へたものを集む。最近程農村の新事態が、國民の關心を集めてゐる時代はなかつたが、これらの作品は農村内部からの眞實の聲である

圖書目錄進呈 東京京橋銀座西一 振替東京三二六番 實業之日本社

現下青年學生必讀の雜誌 雄辯 五月號

泰・佛印を中心に南方問題を語る 座談會
出席者 大宅由耿 加藤俊雄 大屋源幸 櫻井兵五郎 大波信夫 渡瀨亮輔
泰・佛印停戰協定以來、大東亞建設に拍車をかけつゝある時、泰・佛印を始め、蘭印、南洋群島に就き、南方問題の權威者が政治、經濟、交通、風俗、軍事、文化等、現下の實情を赤裸々に語る。

生產青年の進路…大日本產業報國會錬成局長 深川正夫
皇國民錬成の青年敎育…文部省社會敎育局長 纐纈彌三
戰ふ獨逸青年…駐日獨逸大使館文化部長 R・シュルツェ
アメリカ自由主義の悲劇…W・デューラント
日本技術建設の道…工學博士 松前重義
大政翼贊會の再出發…黑木勇吉
獨逸の對英大攻擊…陸軍中將 濱田吉治郎(バルカンに戰火飛び複雜なる樣相を呈する秋獨逸の秘策は如何)

式辭挨拶模範例 ▲ある隣組の常會にて……長尾一彦 ▲H・T兩家結婚披露挨拶…辻二郎 ▲恩師を偲び讃ひにて……勝田貞次
雄辯界だより 新語新知識
誌上青年雄辯大會 龜井貫一郎選 實業の氣魄に燃える青年の雄叫び八篇
新雄辯道講話 方言と演說 安倍季雄
革新日本第一線の雄辯家
時の人・話題の人 蒲田隆史(矢部貞治・藤山愛一郎・中谷孟吉郎・高峰秀子・西園寺公一)
將來戰と軍の機械化 陸軍中將 木村民藏(將來の戰爭方式に大變革を與へる機械化の意義特性、國民の覺悟等々)
柔道界の新人論…古賀殘星
素人劇 三平の母 阪中正夫
(社說)國民學校の發足
自家用野菜の作り方
模範青年學校訪問記
盛り上る各大學の新體制

雄辯大會豫報 愈々決定した五十餘代表の顏ぶれ
世界の石油爭奪戰…鈴木謙介(世界の現有石油はどうなつてゐるか激しき爭奪戰)
聯合艦隊司令長官 山本五十六大將論…伊藤金次郎
東亞共榮圈と日本語…カナモジカイ主事 松坂忠則
大義の道 海音寺潮五郎(不惑、不變、忍耐の徒と罵られながらも、大義に生き抜く源吾の苦衷！會津若松城に絡る血淚悲話)
名家隨筆集 五名家
一心一路…友松圓諦
戰野に祈る…高橋宥順
封鎖戰記…佐藤光貞
明朗隣組常會を聽くの記…近藤日出造
波濤の中に默々と任務を盡る勇士の姿
世紀の扉…木村毅
君が代と共に生く…山中峯太郎
煙突の町…伊馬鵜平
荒野の父 加藤完治…小山寛二
賀屋興宣氏に大學生がものを訊く會 北支開發會社總裁の賀屋氏を圍んで都下七大學の學生諸君が、北支の情況並びに世界の經濟情勢を訊く。

定價七十錢 東京小石川 大日本雄辯會講談社 振替東京二〇三九

櫻花にうもれて 怒濤の様な人出
きのふ體位向上の繪巻

☆……昌慶苑から德壽宮あたり、花にうもれた春ともなれば動物園のパラダイスあり、花のトンネルあり、土筆の芽萌える堤あり、鯉のをどる淵ありで……廿日、花の日曜は朝がちよつぴりと曇つて散策の出足を一時にぶらしたものの、それでも落ちないと分ると街から里へ、里から街へと體鍛増進を求める人の波は押すな押すなと繰出した

☆……昌慶苑の入苑者この日約十一萬、朝の十一時ごろから急に増えだした人なだれは午下りになつて三萬を超え、午後五時までの入苑だけで約五萬
花の下に筵を敷いて一家團欒昔ながらの「いへ」に傳はる古き精神を味つた人もあり、苑内事務所の話では夜櫻をいれて十一萬はぴんと跳ねるでせうとある

☆……東を見れば纛島の剣道野試合を筆頭にここの人出約五萬目の色を變へて競馬場へも雪崩こみさらに往十里から漢江方面へ後から後から十重の堤を繰出したハイカー、投網、釣の太公望二萬有餘、德壽宮の人出一萬二千、京城驛を押し抜けて汽車の力を借りてまで北へ南へと散開した人約五千、永登浦方面へ約一萬散へても散へても春の人出は腹の立たぬ健康な體位向上の繪巻である

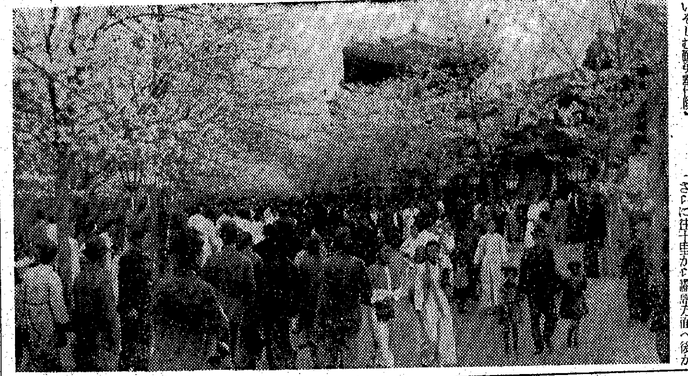

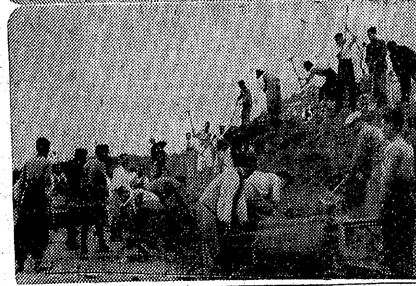

【寫眞＝(上)昌慶苑の人出(中)纛島にくりひろげた少年剣士の野試合(下)花をよそにいそしむ勤勞奉仕隊】

少年剣士の野試合

櫻は満開、曇りがちながら廿日の日曜は今年初めての恵まれた行樂の日であつた、この日花見よりは先づ體位向上と京城武德殿では恒例により春季野外剣道大會を纛島遊園で開催
つどふもの陣内道場の率ゐる少年剣士百五十人、青年剣士五十人、白い稽古着に朱塗の胴を着けた豆剣士の姿が如何にも愛らしい、日頃道場で鍛へた腕前をけふはみんなの前で見せるんだと大した張切り方である、大會は宮城遥拝、默禱ののち演武に入り少女剣士國分トシ子さんの颯爽たる根岸流薙刀型の演技に並居る來賓の父兄を驚嘆させたのち紅軍、白軍に分れて少年部の紅白試合を行ひ敢闘の汗を流して正午目出度く大會を終つた

花をよそに 勤勞奉仕隊

春霞棚引く山々にこだまする程の掛聲でシャベルをふるふ群像、盛られた黒土の山がモッコ部隊の手で長蛇の列をつくつて見る見る運ばれてゆく
『護國の英靈に感謝の誠を捧げませう』と京城鐘路署管内の京城食料品商協同組合、京城靑果小賣商組合員、京城鐘路砂糖商組合、京城紙工組合員三百五十名は組合長松本光司氏指揮の下に二十日午前十時半から京城護國神社造營地で尊い汗の勤勞奉仕に從つた、行樂の春も何のそのと結束固く凛々しい組合員は眞面目さだ、遠く近く咲き亂れる櫻花を背景に正味二時間の嚴粛な奉仕作業は見事な成果を收め裏参道入口約一町の整地を終つて午後一時散會した

櫻びしよ濡れ
宵から恨みの夕立

櫻の日曜はうれしい花曇りだと思つてゐたのに、むしむしすると思ふと夕方からザーッと來た、大粒の雨に雷鳴さへ加はり春着、合服櫻にまがふ華やかな着物で戰時下には不向きだと天道さまがお叱りになつたのではないですかと、時ならぬ雷雨を京城測候所にきくと『平壌と北支の高氣壓の間にある小さな低氣壓を不連續線が結んでをりその間を暖い氣流と冷たい氣流が交流してゐますが地面が暖かつたため盛んに起つた上昇氣流がこれにぶつかつて雨となり時ならぬ雷を生んだ譯で──さうですね、たしかに天道樣は怒つてゐますね』と語つた

自轉車ドロに御注意

京城黒石町無職朴龍大(こ)は十九日午前十一時ごろ府内南大門通り○○銀行前にあつた府内大和町一ノ四九鬼○○商店員平沼○○君の自轉車一台を盗取乗逃げせんとするところを、平沼君に發見、騒がれて本町署員に捕つた、朴は獄中に十數回を所持しており自轉車ドロ常習犯として取調べ中

音樂界にも新體制

【東京電話】音樂界にも新體制の波が力強く押寄せて先づ洋樂の大同團結がいよく實現する、各洋樂關係者は昨秋來自發的に既往の組織團體の全部を解消して新體制促進同盟及び音樂家協議會準備會の二團體を新たに結成して、この二團體が中心となつて内務省文部省、情報局及び大政翼贊會等と協議を重ねて來たがこの程全日本の洋樂關係者を打つて一丸とする『社團法人日本音樂文化協會』を設立することに意見が一致、五日には新發足の段取りとなつた、同協會は作曲、演奏、評論の三部門の外に全國の各學校の音樂教師を包含する教育部及び各地の音樂愛好者、厚生音樂團體、素人樂團等を含む國民部の四部に分かれ、各地に支部を置いて諸官廳との密接な連絡の下に音樂文化の向上發展、音樂に依る國策の普及に努めると共に從來外國のスタイルを輸入することにのみ追はれてゐた洋樂關係者の理念を改革して洋樂の優れた技術を吸收する新しい日本音樂を世界に示すことが目的とされてゐるから、その長期的活動は大いに期待されてゐる

お惣菜の心配なし

【東京電話】靖國神社臨時大祭に上京の遺族に對するお米の特別配給決定と共にお惣菜のお肴についても關係當局で奔走した結果魚仲買組合からブリをはじめ惣菜用鮮魚一萬貫が遺族の食膳に優先配給されることになり既に配給をはじめてをり二十五日までにとどく又王子はすでに關東鮮魚卸配給組合から各宿舎に約七百箱の特別配給が開始され、二十一日までには配給を終ることになつてをりこれでお惣菜の悩みも全く解消した

恩給金庫に早く肩替を
締切は六月廿五日に迫る

恩給や扶助料を擔保に一般の金融業者から借金をしてゐる方はこの六月二十五日までに恩給金庫に借入金の肩替りをしないと恩給が貰へなくなります
昭和十五年十二月末現在で恩給の受給者はざつと五十八萬人、その年額は約二億五千萬圓に及んでゐるが昭和十三年四月制定の恩給金庫法によつて、恩給金庫以外の者に恩給や扶助料を擔保に入れた場合は脱法行爲として給與金の支給を差止めることになりその實施を三ケ年間猶豫されてをつたがその期日が遂に來る六月廿五日で切れるのである
昭和十五年末現在で恩給金庫を利用して肩替りをしてゐるものは三萬七千餘件、金額にして總額四千六百萬圓に上つてゐるがまだ證書を擔保に借金をしてゐるものはこの際至急恩給金庫から借替へて支拂ふとか、ほかに適當な返濟方法を講じて債務を償却しないと折角の恩給や扶助料が不渡りとなつてしまふ
恩給局ではこの切り替へに債權者と債務者の間で解決の出來ない場合は恩給の裁定官廳（證書に記入してある官廳）とか恩給金庫に相談してほしいといつてゐる、京城の恩給金庫は府内旭町一丁目に最近移轉した

蒙疆へ『櫻使節』
きのふ京城を出發

爛漫の春に〃さくら使節〃が賑かに出發した、蒙疆に櫻や餘を贈つて同胞の心を慰めませうと内鮮婦人が仲よく一體となり、興亞翼贊に乘出した京城婦人會が發起となつて婦人ばかりの手で集めた約一萬本の苗木を蒙疆各地に寄贈することとなり同會代表貝沼梅子、近藤花枝、宮村淑順、福澤玲子、金順英、田村美紀子の六女史は二十日午後三時四十八分京城驛發〃大陸〃で出發した
驛頭は興亞のさくら部隊を送る學校關係婦人團體で明るく朗かな情景だつた、一行は二十一日北京着、二十五日張家口を經て天津、奉天祭後五月三日歸城の豫定
【寫眞＝京城驛をたつ櫻使節】

青森の大火

【青森電話】十九日午後零時廿五分ごろ青森縣西津輕郡赤石村午馬谷乘田戸作方から發火、折柄の烈風に煽られ五十戸を全燒した

第廿七部隊の創立記念祭

輝く戰勝を記念する朝鮮第廿七部隊の第廿一回創立記念祭は廿六日擧行され同午前九時から同部隊營庭で盛大に擧行され同十時二十分からは部隊將兵の運動會あり正午觀兵ついで午後一時からは模擬戰や趣向をこらした餘興相撲などを行ふ
當日は一般の人に兵營が解放され参觀が許される、電車は三角地で下車すれば便利である

安東大東溝間 鐵道營業開始

【安東電話】安東、大東溝間三十五キロを結ぶ安大線は昨年四月着工以來鋭意工事を進めて來たが、廿日假營業を開始した、同線は一日二往復、二、三等旅客混合列車を運轉し、安東驛から一・三キロの地點にある蛤蟆塘驛を合驛とし南安東驛を經て四道溝安東セメント會社に至るもので、廿日午前七時廿分始發の運轉を開始したが、同鐵道の大東溝建設港に工業地帶造成に資ふ役割は大なるものありと期待される

兵隊日記①
「でっかい討伐だゾ」
アンテナの様に敏感な古兵達

山西戰線にて

文・田中三省（本社記者）
繪・鈴木博（京電社員）

三月五日
編制が發せられ出動の準備を整へるやうにと命令が下る。
〃デッカイ討伐だぞ〃
晉南戰線、大陸の戰野を駈け廻つた古兵達の神經はアンテナのやうに敏感にいろんな事を察知する。そして彼等の間では來るべき討伐に關するとりどりの話が興奮の面持で取り交される。
初陣に感じた興奮とは又異つた興奮──半年以上續いた駐屯生活の、砂漠を歩くやうな單調さに飽きくした私達の心は、天地を震撼する砲聲銃雨を想つて激しい鼓動に彰れるのだ。
〃死ぬかも知れない〃といふ觀念は誰の頭にも閃いてゐるに違ひなかつたが然し狂暴なほど體內を荒れる興奮はそんな考へを何處かの隅に押しやつてしまふほど大きなものであつた。
私はこの兵達の興奮した口調の中から二、三の風説を取り上げよう。
〃我々は現在對峙してゐるこの敵を○○から攻撃する〃
〃晉南山嶽地一帶に巣喰ふ十五軍を徹底的に包圍殲滅するのだ〃
とか〃それが濟んだら○○攻撃をやるのだ〃とか噂はまことに、意外な方面に迄發展してゐた、もとより最高の帷幄の中でなければ解らない事柄であつたが、私達は流れて來るこれらの噂の中から作戰の輪郭に就いて雰囲氣ではあつたが、その重大性を感得した。
これから何ケ月か知らないが我々は戰はなければならない。
南方に立籠るあの峻嶮には蔣介石が砂礫の子と頼む敵十五軍が〃未だ曾て敗れた事なし〃と豪語して頑張つてゐるといふ、そして三ケ年の日子を費してその嶮峻を利し、鐵の目の如く壕を掘り、トーチカ陣地を張り廻してゐると言ふ。
然しそんな事はどうでも構はない、私達はたゞ異常なる決意を以て命令の下るところ、一路邁進するだけだ。
×
朝からどんよりと雲が垂れ下つて陰鬱な天氣だつたが午過ぎる頃から細い銀箭を引いて雨が降り始めた。
春の雨！
とうくく山西の天地も春を迎へた。
麥はまだくくと灰色の大地に纒ひついてゐるし南方に立塞つてゐる晉南の峻嶺には白い殘雪が消え殘つてゐるが、さりげなく耳を掠める風には僅かに春の跫音が聞える。

春の鼓動！春の謳歌！
私達が待構へてゐた春は、つい身近くやつて來た、光つては消える雨脚を眺めてゐると戰二年乾からびた私の心もつい感傷の浮雲にはりさうだ、溜つた手紙を讀き捨てたり、いろくく私物の整理に忙しい私達に時々このやうな感傷に浸る間隙があつた。
然し私達は今ボンヤリ感傷なぞに耽つてゐる時ではないのだ。
綻びかけてゐる巻脚絆や切れさうになつてゐる背嚢の肩革を修理しなければならないし、靴だつて何百里の行軍にでも堪へられる様にしつかり手入れして置かなければならない。
それから私に取つて大事なノートや鉛筆もチャンと洩れなく準備しなければならない。

三月九日 夜行軍一日我々はとうくくこの戰場までやつて來た、企圖を秘匿するため行軍は殆ど夜間行はれたので此處丁村までの行程二十里を睡魔と闘ひつゝ歩いて來たのだ。
三月分の糧食がぎつしり詰め込まれた重い背嚢、膨らんだ雑嚢、防毒面、鐵帽、まるで裝具があるいてゐる樣な兵隊の恰好！昨年春の晉南作戰で私達が抵抗する敵を追ひながら進撃して行つた道路當時は岩石まじりの峻嶮隘路であつたが一年を經た今我々の前にはまるでドライヴウェイの如く坦々たる大道が月光のもと何處迄も續いてゐた。
石を疊いて跳びくくに渡る樋になつてゐた渡河點にはチャンと木造ではあるが大きくて立派な橋が出來て『○○橋』と部隊名が取つて彫りつけてあつた。
すべてわが部隊が占領後粒々辛苦の後、築き上げたものである。
今はもう岩石につまづいて轉ぶ事のなくなつた立派な道路を歩きながら私の腦中には〃建設戰〃といふ日本民族の標語が大きく擴がつた。
世界の何處にこんな戰ひを戰ひつゝある國家があるだらうか？勝てばよいといふだけの戰爭ではない、實に建設の戰ひなのだ。
山西特有の細い黄色い埃が夜目にも濛々と舞ひあがる中を蜿蜒と續いて今建設の戰ひの場に進む兵達の力強い行軍を見よ！悠々たる大陸に歴史を刻みつゝ堂々と進撃する無數の軍靴の音を聞け！私は總身にモリモリと湧きあがる不思議な力を覺えた。
眼前には我々が征服しなければならない峻嶮が屏風の様に屹立してゐる。
あの山の中には執拗な抵抗を繰り返してゐる迷妄の軍隊がゐるのだ。
我々は今それを擧ふべく殺到しつゝある……
×
谷をひとつ隔てて敵と對峙してゐる友軍の最前線丁村に着いたのは夜明けの四時半であつた。昨日の午後四時であつたからまさに十二時間半に亘つて我々は歩き續けて來た譯である。
然し過去數知れず作戰に参加して何百里の悪路を征服して來た兵隊達はすこしも閉口垂れるものはなかつた元氣はまさに山を蹴ふほどであつた。
あんまり體力に自信を持てない私でさへも疲勞らしい疲勞を感じないほどであつたから。【現地檢閲濟】

「ひとへに神の加護」
松岡さん、大連で語る

【大連二十日同盟】豫定より約三時間早く到着した松岡外相は歡迎陣で埋まる大連周水子飛行場において記者團と會見左の如く語る
離日以來何等身體的な苦痛も感ぜず終始快適の旅行を續けたことは偏へに神明の加護と思つてゐる、身心ともに益々元氣で昨夜は滿洲里からハイラルに着くまで殆ど一睡もせず報告書の草案作成に思を練つた、從つて大連において報告書を作成するため一日餘分に取つてゐた滯在日程もその必要がなくなつたので、明日中には大連を出發して直ちに日本に向ふつもりだ、報告書の方は昨夜の構想と今日の飛行中の仕上げで大體完了した、東京に着いたらすぐ近衞首相と會つてこの報告書の再檢討を行ふ筈になつてゐる、行を急ぐため各方面の歡迎陣に報ゆるなにものもないのが殘念だが、祖國のために松岡が急いでゐるんだといふことを諒察して欲しい、松岡は訪歐前に比べて一層元氣になつたからこれからの活動に期待して呉れ給へ、歡迎旅行の感想もなにもないし政治談義は未だ少し早い、それよりか飛行機の中で作つた俳句を一つ御披露しよう
相變らず洒脱な態度で新聞記者達を煙に卷き左の四句を示した
『滿洲の我が子等に告ぐ御稜威ぞや』
『低氣壓行手避けゝれ春日和』
『神風の空守りけん日本晴』
『滿洲里に出迎へる人や春日和』

滿洲里での第一聲

松岡外相は滿洲里着と同時に初の感想を發表したがその内容左の通りである。
今日ここに諸君のお出迎へをうけながら本省に報告するまで御期待に副ふことが出來ぬことは誠に遺憾である、私は最初から樞軸強化に就いては語つたことはない、たゞ外務大臣として締盟國の首腦者の顔を見に行つたのに過ぎない、幸ひヒトラーさんやリッペントロップさんと膝を交へて語る機會を得ムッソリーニさんとも
久々 振りに逢ふことが出來ましたことは愉快であつた、ドイツやイタリーの歡迎には衷心感謝の外はない、往復ともモスコーに立ち寄つたことは外相として當然のことであるがスターリンやモロトフ氏等と會談する機會を得、ほんの茶飲み話に日ソ中立條約も決つた譯ではなく世界の情勢がさうさせたのである私が獨伊を訪問したとて何にも樞軸強化といふことはあり得ないしたがそれは外交官として當然のことだ、私が獨伊首腦者と逢つたからとて何も人的に強化されたと答へる馬鹿もあるまい、中立條約に關しては君等の想像にまかせるよ、事變處理云々も今答へる限りでない、いづれ東京に歸つてのことだ

松岡さんに祈る
京城、山口縣人の誠心

吾らが松岡さんは世界の檜舞臺で外交史上特筆すべき大きな收穫をかち得、赫々たる榮譽を擔ひ歸任の途を今大連星ケ浦で近衞首相への報告の想を靜かに練つてゐるがその松岡さんの活躍を心から祈念しその成功を願つたのは京城在住の二萬の山口縣人會員だ、山口縣人會では二十日正午大連星ケ浦御滯在の松岡外相宛
『國家重大なる御使命を果され光輝ある御歸朝を祝福申す』
と祝電を發しさらに二十日午後二時半から松岡外相鵬翼萬里を想ひ朝鮮神宮大前で祈願を行ひ、縣人會代表の鈴川京畿道知事、田中京城府內務課長、江原同縣人會理事以下五十名が參拜、松岡さんの無事歸朝を心から祈つた【寫眞＝その祈誓】

開封檢査を實施

【東京電話】從來關東州、滿洲、支那向け物品の輸出及び價格統制を強化するため遞信省では今回郵便物の開封檢査を行ふこととなつた
從來貨物として之等の地方に輸出されるものは税關に於て相當の取締を行つてゐたが、小包に對しては單に外装檢査に留つてゐたゝめ、この取締の不備を狙つて統制品を小包として密出し當局の目を掠める不心得な者もあつたのでこの取締を斷行することになつたものである

舞鶴町會功勞者を表彰

京城新堂町舞鶴町會では廿日午前十時から京城舞鶴校で町會運營に努力した功勞者表彰式を擧行する

近代化學兵器讀本

【東京文化電話】近代化學兵器の活躍振りを全國青少年に知らせて國防意識を深めようとこの程近代化學兵器讀本ともいふべき本を發行することとなり目下陸軍省報道部の「つはもの」編輯部と教科書の發行所西東社で鋭意編輯中でこの企ては陸軍省報道部の佐藤信雄氏が計畫し、千葉陸軍戰車學校の後援の下に作成するもので内容は今次事變に於ける戰車の活躍から戰車の日常生活を描いた少年戰車員の知識と近代戰車の知識を網羅したもので青少年達に近代戰の認識を目指し作られる約三百頁のものである

館山海岸に拳闘選手死體

去る十日午前七時卅分千葉縣館山海岸沖合に男の溺死してゐる死體を發見、館山署で檢視の結果BCの『マーク』を附したパンツをはいてゐる點から見て半職人の拳闘選手らしく他殺の疑ひがあるので十六日館山署より山本刑事部長が上京、警視廳刑事部と打合を行つてゐるが、死後約一ケ月位經過してをり、顔面不明だが大體身長五尺七寸九分、廿四、五歳より卅歳前後と推定されてゐるなほ着衣は鼠色ランニング、メリヤス紺ワイシャツ、白毛ジャケツで何れも縫取に『ワタ』の印が附されてゐるがパンツのマークは中央キリスト教青年會拳闘の指定マークであるところから恐らく同部に所屬してゐる、拳闘選手らしい

加藤完治氏渡滿

【内原電話】義勇軍訓練所々長加藤完治氏は十八日午後九時卅分東京驛發列車で滿洲へ出張した

話題特急

☆……最近のことニューヨーク市長ラガーディア氏はソ聯の經濟使節と會見することになつた
☆……市長さん相手がそれ勞働者の國の代表とあつて得意の服裝では嫌がらうとわざく貧弱の服を引繰返して古い古い洋服を取り出して着てゐたもんだ
☆……所が現はれたソ聯代表を見ると何とこれはフィフス・アヴェニュの一流仕立屋のものと覺しきスマート以上の立派な洋服
☆……ラガーディア市長すつかり周章てていや僕はプロレタリア代表で、は仲々いゝ

けふの天氣

曇りのち晴れ

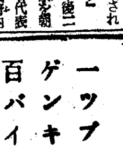

お國の爲に一人一錢殘らず
國債を買ひませう！
日本より郵便局で賣出し

學兵器讀本 近代化

熱だ！力だ！總力戰！
●頭痛にノーシン●

花咲く季節の御用品
△花見ショール……一階
△朝鮮お土産品……五階
△お子様用品……三階
△ハイキング ピクニック用品……四階
△時局型 婦人子供服……二階
各種 二十日より二十三日迄（二十一日定休日）
五月中催物 齒と健康の展……上旬 新美術家協展……中旬
經濟警察相談所新設 五階
和信

四十才から リキシン
肩こりに
便秘に
酒の酔に
高血圧に
中風に
脳の病に

株金拂込ニ付御注意
當社新株式第二回株金拂込期日ハ來ル四月三十日ニ有之候間未拂込ノ向ハ期日迄ニ無相違御拂込被下度此段御注意申上候
昭和十六年四月二十一日
滿洲電信電話株式會社

京日案内
電話賣買は 康田商會
京染
花柳病專門 恒松醫院

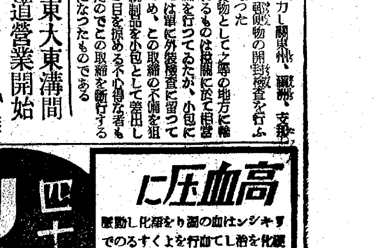

新入 八件
募集
美容
外務
女子
社員
求人
貸家
犬の
求事
賣家
特別案内
所員採用
タイピスト募集
日本碍子會社
洋裁ご手藝
京城服装女學院
貸倉庫を求む
朝鮮藥品組合
女給仕數名採用
時計職人採用
丁子屋時計部
求店舗
大陸工業社

第一萬二千二十二號　（第三種郵便物認可）

體育

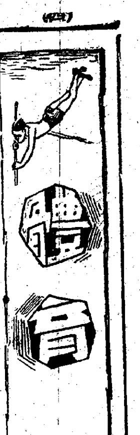

春季六大學野球リーグ

明大連勝なる　東大、押しの力足らず

1A—0

【東京電話】東京大學春季リーグ戰明東二回戰は二十日午後零時三十三分神宮球場で擧行、一A—〇で明大の連勝となる、試合時間一時八分

東(先)　000000000　0
明　　　00000001　1A

明　中端田藤多藤本本山／田川飛後喜佐岡松平
大　井西本藤瀬山井　角
東　左遊二捕中投一三右

戰評 東大が明治の走壘攪亂に對處して前日後半から試驗濟みの投手を捕手に据ゑ、傷兵飛田の出場で一應内野陣を整へたのは勘少くない特陣を考へた最も賢明な方法であり、佐藤の連投も被害を最少限度に喰ひ止めるに當を得た手段であつたがこの布陣で『待てる試』明治にひと泡吹かせたことは夢想だに出來なかつた、ところが試合は全く意外な戰況を辿つて大强の明治をぎりぐの日に遭はせしかも殘念か戰勝期を迎へたのであるが、いま一と押しの力足らず引分けの土壇場に至つて明治にうつちやられてしまつた東大にとつては諦めのつかない敗北で明治としては後味の惡い勝利であつた、東大の勝機は五七九の各回にあつた、何れも一本の安打で點がつく場面に遭遇しながらその都度林の外角に落るドロップと同樣に下手から浮いて廻るカーブ或はシュートボールにひねられてしまつた、躍起となる明治にも七回漸く機會訪れて一死三、一壘となつたが三壘走者田と打者富田とのスクイズサインの不徹底から原田が三壘間に犬死して水泡に歸し明治は全く憔悴の極に達してゐた引分け必至の運命にあつた明治を救つたのは阿瀬の快打と機敏な走壘であつた、九回先頭の阿瀬は右前に好投し林田が定法のバンドを行へば三壘側捕前に轉し捕手、投手、三壘手が球に向つて突進する間に二壘を過ぎた阿瀬は空あきの三壘にそのまゝ突入して生きこの果敢な走壘が東大陣營の守備を動搖させ、松井の三壘内野安打後、林の中犧飛に辛くも決勝點を攫んだのである

る時、京井の打つた三遊間を山縣甘く突込んで掌中にはしたが、併殺を焦つて二壘に高投右翼手は一壘のカバーに中堅手を眞つ眞ぐ前進したため球は兩者の中間に轉々として屏際に達し走者はダイヤモンドを一周して思ひがけない二點が早大に舞込んだのであつた、法政は六回安打の森下と長坂の左中間三壘打で一點を返したが遂に及ばず敗北した

早大見事に雪辱　法政投手陣に敗れる

5A—4

【東京電話】引續き早法二回戰は午後二時五十五分から開始5A—4で早大が勝つた終了四時四十分

法(先)　000301000　4
早　　　30020000A　5

法　井浦井野原川井黑橋／松西辻小笠小京石本
早　左中一捕右三遊投二
　　5543123 81

敗點打點打得安打犧盜三四失／打得安打點犧振球策

法　政川丸野下坂居口賀田本石木藤／田島山森長福梗加池山倉柚佐
　　中二三左二捕右代遊代代投投
　　33484102 31

戰評 復讐に燃え立つ早大が石黑連投策を取り連勝を期する法政が再度柚木の左腕に希望を托したのは當を得た用兵手段であり、早大京井の拔擢も前日中島の風投を思へばこれまた當然策であつた、石黑は連投による投力の不安は少しもなかつたが前日氣一本の力投に終始した柚木には身長に比して巾のない體軀から推測しても多少の不安は包み切れなかつた、一回松井、小野には四死球辻井、小川安打で三點を許すスタートを切り二回にも石黑の二壘打を浴びて氣息奄々たる狀態で三回先頭の西浦を歩かせるに及んで退陣を餘儀なくされた、しかし法政は四回に至つて石黑攻略に成功し四球、安打、バンド、野邊で無死滿壘後前日不振を極めた巨漢長坂の殊勳打で一氣に同點とした　その　嬰山縣の大惡投であつた一死後四球の小川が一壘にあ

咸興、平壤決勝へ　準決勝で馬場、光州一蹴

都市對抗蹴球

大詔に近づいた廿日の朝鮮都市對抗蹴球戰は準決勝平壤對咸南馬場咸興對光州を京城運動場で擧行、試合は攻擊を極めたが咸興と平壤とが勝ち殘り最後の爭霸戰で相見へることになつた

（審判金相煥君、午後三時一〇分開戰）

平壤3（2—0 / 1—0）0馬場

▼……纏まりのつかない馬場ではあつたが燃える鬪志は最後まで試合を持ちつゞけた、しかしR H関内大、LH金容植が掩護集中する平壤の射擊に鐵壁を誣はれた馬場のGK金致珠も後半から崩れ出して二點を許し、前半の一點とを合せて馬場は遂に三—〇で平壤に陷落した

（審判金成玨君、同四時三〇分開戰）

咸興2（0—0 / 2—0）0光州

▼……延長二分で門前、鄭國振のシュート・ゴール成り兩軍の均衡さはじめて破れた、こゝに力を得た咸興は降りしきる驟雨の中に延長後半七分、見事な一點をかち得てやうやく難を脫れた、光州のバック、キーパーの堅陣は中央線を自由自在に突破して襲ひかゝる咸興の進路を斷間なく切斷したが、老巧に出る咸興の繼縱にはいざ最後の土壇場となつて新鋭の光州、之を救ふ道なく惜しくも敗れ去つたのである、しかし光州の敢鬪ぶりは敗れて悔ひないものがあつた

堀口、福田勝つ　職業拳鬪戰

朝新主催、堀口對石田、福田對泉を中心試合とする職業拳鬪戰は廿日午後二時から京城運動場で擧行

◇八回戰

福田喜郎（茂國）泉英一　二回、二分五〇秒
堀口恒男（打倒）石田一男　五回、零分四五秒

早慶庭球　早大零敗

【東京電話】第三十五回早慶庭球戰第一日は二十日擧行結局慶應は單試合にも全勝した、早大が九—〇といふ未曾有の敗戰を喫したこれで成績は慶大二十四勝早大十一勝になつた

慶大9（單6—0 / 複3—0）0早大

けふの鍛錬運動

◇蹴球　毎新蹴協共同主催第四回朝鮮都市對抗決勝、咸興對平壤（四時）京城運動場

◇籠球　中等春季リーグ第二日、大東對徽文（四時）徽商對培材（四時五〇分）京師對福中（五時四〇分）養正對中東（六時半）鐘路中央基督教青年會コート

京ラ、藥專を屠る　春季ラグビーリーグ

京ラ39（24 15 ……3 8）11藥專

【藥專】丸部水村島川田田井森脇坂木崎場／本岡淸奥田加士岡星下大朱鈴山留美
【京ラ】伊東栗新川根金吳全淺北士海池金井／原　川居日本田　木川井東厖江町

HB　IB　FB

春季ラグビー、リーグ京城ラグビー倶樂部對藥專は廿日午後一時から龍山鐵道球場で擧行、リーグ始まつて初登場の京ラは三九—一一で藥專を屠り威力を誇示した

巨人勝つ

【東京電話】職業野球阪神對巨人戰は二十日午後三時より後樂園球場で阪神の先攻で開始、五A對零で巨人勝

阪神　000000000　0
巨人　03000001A　5A—0

京城春競馬【最終日】

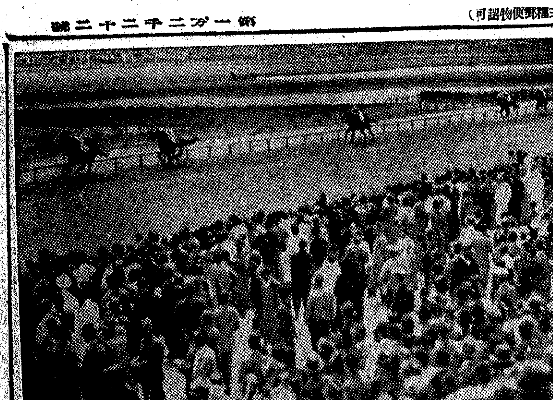

京城春競馬最終日の廿日は日曜祝日に惠まれてファンの出足よく、正午ごろ既に入場者一萬を迎へいやがうへにも人氣を煽り立て當日の馬券賣上高は七十一萬六千七百六十圓に達し、開催八日間を通じて總賣上高は四百一萬九千四百廿圓に及び昨年春にくらべて約三割方の增額であつた、なほ最終日呼物の古呼、新呼、古呼の三レースはファンの豫想通り第七競馬ではアアラシ、第八競馬ではハクエン第九競馬ではモリヒロが共に强豪の威を臨つて優勝した

【鳥頭は同騎騎】

▼第一ア抽新　千六百米（九頭）1ハタヤマ（古賀）一分五七秒一2イチリキ（巨比）一馬身半3フクトクゴー（鐵田比）一馬身半（單）二三圓五〇（複）一二〇圓五〇2二五圓3三二圓五〇

▼第二新呼　千六百米（五頭）1ヨツザクラ（堀口）一分五四秒一2フントウ（小野）一馬身半3キヨウエイ（中村）大差（單）二一圓五〇1二〇圓2二一圓五〇

▼第三抽障　二千百八十米（三頭）1スピードキング（小山田）二分二八秒二2サンアサヒ（松永）七馬身3タイカンレイ（古賀）大差（單）二五圓

▼第四呼障　二千三百八十米（三頭）1ハクヅル（八間田）二分五〇秒二2チクシタマフミ（高木）四馬身3タマウミ（岡根）大差（單）二五圓

▲第五抽新　千六百米（五頭）1ホウマン（田中義）一分五四秒二2ダイニヒデカツ（岡根）大差3カツヒメ（小山田）頭（單）三七圓五〇（複）一三圓五〇2二〇圓五〇

▼第六ア抽古　千七百米（六頭）1ジツギヨウ（武田東）二分八秒一2ナンシニウ（松永）三馬身半3ヤタヒ（田中義）一馬身（單）八一圓五十錢（複）一二八圓2二〇圓五〇

▼第七抽古優勝　二千四百米（六頭）1アアラシ（中野要）二分四三秒2テンリユウ（船場）大差3ダイニライオン（奧村）半馬身（單）二〇圓（複）1二三圓2六一圓

▼第八新呼優勝　二千二百米（六頭）1ハクエン（宮越）二分三〇秒2ジヤクデン（八間田）四馬身3カクマン（大久保）七馬身（單）二三圓（複）1二二圓2五〇圓五〇

▼第九ア抽新　千六百米（六頭）1ヒヤクホウ（中野要）一分五七秒三2モリカネ（德永）二馬身3ハルワカ（船馬）五馬身（單）一九圓（複）1一二圓五〇2二四圓五〇

▼第十古呼優勝　二千四百米（六頭）1モリヒロ（宮越）二分四〇秒2クンプウ（船場）頭3ホシカホル（和國）四馬身、（單）四三圓五〇、（複）1一六圓2二七圓

▼第十一抽古　千八百米（六頭）1イチマサ（武田東）二分三秒三2タマフネ（船馬）八馬身3タカ（池ノ平）一馬身半、（單）二八圓（複）1三圓、2二百圓

▼第十二古呼千八百米（十三頭）1ダイテツ（中村）二分2ヒメハル（森）四馬身3カクヨウ（高木）半馬身（單）四四圓（複）1二八圓五2六八圓3六七圓

明治決勝の一點

明帝第二回戰九回裏、林の中飛に阿瀬本壘に生還、決勝の一點を擧ぐ（東送）

老春（66）

川口松太郎（作）
伊勢良夫（畫）

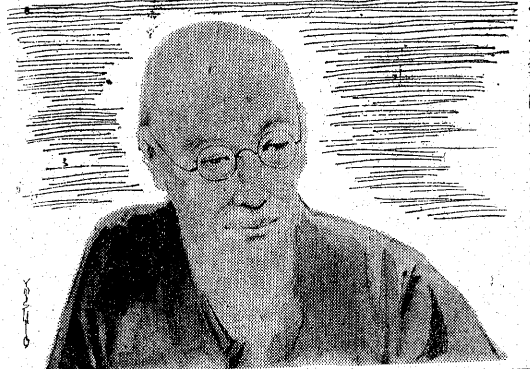

禍福（六）

『お父さんはどう思つていらつしやるんです』

默つてゐる、父へ、自分から話しかけて、

『堀さんのお母さんから、縁談の事でお手紙を頂いてゐますけれど、ご存じなんでせう』

『知つてゐる』

『お話はお母さんからばかりでお父さんは何にもおしやつて下さいませんね』

『お母さんに任せてある』

『お母さんの御意見だけで構はないんですか』

『うん』

『何にもお考へはないんですか』

『ない』

『いやなお父さん』

口出しをしない父の態度が不服だつた。堀の縁談にも好いとも惡いともいはぬ。

『どうしてお父さんは、急にそんなに冷淡におなりになつたんです、私なんかどうだつて構はないんですか』

『そんな事はないよ』

『激二郎のあれを、今だに根に持つていらつしやるんですね』

『馬鹿な事を云ひなさい』

『いゝえさうです、さうにきまつてる、ちやんと判つてます』

『あんな事を、何時までも根に持つてどうする、親子の仲でそんなくだらない爭ひを、くり返してゐたつて仕樣がないぢやないか』

『ぢや、なぜお父さんは、この頃私と口をきいてくれなくなつたんです、なぜお話をして下さらなくなつたんです』

『別に何にも、わけがあるんぢやない』

『あんなに私を可愛がつて下さつたのに、この頃は一日口をきかない日だつてあります』

『お前の方からも默つてゐるぢやないか』

『お父さんが默つてゐるから、私だつて、つい默るんです』

『私は父だ』

頑として、突ぱねるやうに、

『親が子供の機嫌を取らなきやならんのか。子供の不機嫌を、親の方から取直さなければいけないのか』

『……』

『お前に不足をいはれるところはない、何事でもお前の意見に從つてゐる筈だ。』

不足は父にあるのだ。先達ての中の不服が腹の底にわだかまつて。

『堀君が、三石姓を名乘つてくれればとの上の事はないと思ふからお母さんに任せてある。この年になつて子供の機嫌を取り　たくない』

『……』

父の不平に無理はないのだ。すみませんと云ふ一言が、口の先へ出かゝつてゐて出なかつた。勝氣な氣性が、父でも母でも自壞ひがなく、

『お父さんの不足が當り前だ』と、判つてゐながら子供らしくあやまつて行かれぬ。默つて、うつむいて下をむいてゐた。

『又、何か無理をいつてるんですか』

台所から母が、

『お父さんは、お體があんまりよくないんだから御無理をいはないやうにしなければいけないよ』

『お道！』

『はい』

『堀さんのお母さんへ御返事を出したか』

『いえ、まだです』

『千枝子を嫁にやりたいが、一人娘で困るから、堀君を當方の聟として頂きたい——さう返事を出してやつてくれ』

父の口からはつきり、

『これで好いな、千枝子』

防水劑　ミヤコ
強化用に是非本品を！
洋傘・足袋・等の防水
着物・コート・地服・地
全國藥店ニアリ　一振三〇七ン
發賣元　みやこ染本舗

オジラ

廿一日（月）

第一放送

朝の部

午前六・〇〇（東）ラジオ體操
六・二〇　ニュース
六・三〇（東）音樂（レコード）
六・四〇（東）朝のことば　朝と文明　文學博士村川堅固
七・〇〇（東）時報（城）宮城遙拜・天氣見込
七・〇一（東）仕事と共に　木琴とヴイブラフオン獨奏（獨奏）星出義男（ヴアイオリン助奏）星出いと子（ピアノ伴奏）星出きん子
七・二五（東）正しい國語の使ひ方（一）佐藤幹二
八・二〇（城）氣象通報
一〇・〇〇（東）幼兒の時間　ハナシアヒ『オサソヒ』富士見幼稚園兒（指導）酒井信子（ピアノ伴奏）山村きよ
一〇・二〇（東）家庭婦人の時間　食品貯藏の知識（一）川島四郎
一〇・四〇（東）音樂（レコード）（一）管絃樂（イ）春のさゝやき（ロ）こよなき歌（二）ピアノ二重奏（イ）或日のシューベルト（ロ）懷しの維納（三）管絃樂歌劇『アイーダ』大行進曲
一一・〇〇（東）國民學校放送『一年生の時間』『愛國童謠集』（唱歌）東京府國民小學校兒童（伴奏）東京放送管絃樂團（編曲）小出浩平

晝の部

正午（東）時報（城）默禱・今日のお知らせ
午後〇・〇五（城）管絃樂（一）記念式行進曲　グリンワルド作曲（二）間奏曲『アビラ』グリンワルド作曲（三）曉鐘　ローリンソン作曲（四）水の精の踊バプスト作曲（五）圓舞曲　ウオーシントン作曲　京城放送管絃樂團
〇・三〇　ニュース
一・〇〇（東）家庭の時間（一）物語　梭道一久米正雄・作一尾上松錄（二）戰歿勇士未亡人の生活　倉永菊千代
二・〇〇（東）國民學校放送『五年生の時間』朗讀と音樂『春』東京市櫻川國民學校兒童
二・二〇（京城第二）家庭の時間（指導）深澤正子
二・二〇（釜山・淸津・裡里中繼・朝鮮語）外出服と品位　林孝貞
二・五五（東）職場への放送　ラジオ體操
三・二〇（東）商工業の時間
三・三〇　ニュース・氣象通報（釜山・淸津）職業紹介
四・〇〇（東）國民學校放送『教師の時間』天長節式歌の指導　井上武士

夜の部

六・〇〇（東）北京語アンビ和田文夫外（獨唱）史永芬（伴奏）東京放送管絃樂團（作・編曲・指揮）佐々木すぐる
六・二〇（東）シンプン
六・二五　ラジオメモ　關屋五十二
六・三〇（城）統制令の解說（二）宅地建物價格統制令　殖產局物價調查課長　角永淸
六・五〇（東）農家の時間
六・五五　公知事項
七・〇〇（東）時報・ニュース
七・二〇（東）政府の時間　御義公は國民の歌（三）燃ゆる大空（獨唱）阿部幸次（齊唱）JOBK唱歌隊
七・二〇（大）われらのうた（一）靖國神社の歌（二）日本勤勞の歌（獨唱）栗林正晴（ピアノ伴奏）男聲部
七・四〇（東）新日本音樂　三曲合奏曲『靜江調』中能島欣一
七・五五（東）連續講談〃青砥政談〃（第一夜）一龍齋貞山
八・二〇（東）ほがらか日記〃幼稚園風景〃（新ちやん）奧野耕司（姉さんの細江さん）御井京子（よその奧さん）清川玉枝
八・四〇（東）時局談話『食糧增產の醫師と實務を語る』座談會（司會）農林技師西垣喜代次郎（司會）農作事・田敬喜・圓田實員

第二放送

九・二〇　ニュース（城）氣象通報・天氣見込・暦・番組豫告
一〇・〇〇（東）時報（城）今日のニュース
午前六・〇〇（東）ラジオ體操（第一放送に依る）
七・〇〇　宮城遙拜（同）
九・二〇　氣象通報
正午（東）時報・默禱・今日のお知らせ
午後〇・〇五　愛國歌謠（レコード）
〇・一五　速成國語講座　梅園時成
〇・三〇　ニュース
二・二〇　家庭の時間『外出服と品位』林孝貞　引續き料理獻立
三・三〇　ニュース・職業紹介
四・〇〇　全朝鮮都市對抗蹴球大會實況（決勝戰）
六・〇〇（東）北京語アンビ　和田文夫・外
六・二〇　物語『燕の旅』金光顯
六・二〇　ハーモニカ獨奏（咸興）金麗鎬
六・四〇　コドモの新聞
六・四五　常識講話　經濟犯と節約　姜炳順
七・〇〇（東）時報・ニュース・決議分
七・二〇　家庭歌謠指導　木戸泰俊
七・四〇　座談會『國民體位の向上』高元勳・外
八・二五（東）ピアノと管絃樂
九・〇〇　歌謠曲　曹永恩
九・〇〇　放送小說（咸興）
九・二〇　ニュース・氣象通報・ラジオメモ・暦　朴敬玉
九・四〇　初等國語講座　咸秉業
一〇・〇〇（東）時報・今日のニュース

明日のきゝもの

廿二日（火）

午前一〇・〇〇（東）幼兒の時間　童話劇『ヒヨコガウマレタ』和光學園こども會（作曲指導）齋田喬（伴奏）東京放送管絃樂團（作曲編曲）安倍盛（指揮）久岡幸一郎
午後〇・〇五（東）箏曲（一）櫻川（二）六段の調　相生の曲合奏（箏と唄）大田雅璵（箏と三絃）吉野雅意（箏）木村雅攀（箏）
六・〇〇（城）座談會（大邱入中）私達の理科　藤原正隆・他兒童
六・〇〇　日本合戰譚（二）（釜山）弘九年、後三年の役　長谷川希次
六・〇〇　唱歌（平壤）南山公立國民學校兒童
六・〇〇　お話と歌（咸興）朝鮮マンドリンクラブ
六・〇〇　童話（裡里）天狗の面　村山秀左右
六・二〇（城）講演『全國中繼』東亞共榮圈における朝鮮の地位と實力　御手洗辰雄
八・一〇（東）連續講談〃青砥政談〃（第二夜）一龍齋貞山
八・四五（東）ラジオコメディ〃一日八善〃　藤原鎌太・外

新刊紹介

▲電氣之友（四月號）弱電測器の新傾向、電氣メッキ的絕緣塗料密着法、究竟乾電池に就て、超高周波に於ける振幅制限の實驗、其他目、電氣之友社）（四十錢・東京・京橋・銀座八丁

▲音樂新潮（四月號）音樂藝術の靜止性、クレモナの提琴、カルメン物語、新音樂講座、其他（五十錢・東京・京橋・銀座、十字屋樂器店内、音樂新潮發行所）

▲朝鮮教育（三月號）國民學校の經營、生活案について、各科考查法、其他（四十錢、京城壽町、京城女子師範學校附屬小學校内、朝鮮教育研究會）

▲朝鮮山林會報（三月號）（卅錢朝鮮總督府農林局内、朝鮮山林會）

▲經濟統計月報（第三〇八號）（卅錢、大連・敷島町、大連商工會議所）

▲無盡通信（四月號）（卅錢、東京・神田一ッ橋、全國無盡中央會）

▲謹時報（四月上旬號）（卅五錢、大阪・北・天滿町、時事通信社）

▲協和（四月一日號）（卅錢、大連東公園町、滿鐵本社内、滿鐵社員會）

母乳の不足…
…は幼兒の榮養上絕對に放置し得ません。速かに催乳法を講じる要があります。
かやうな場合、ビタミン特にB複合體の補給が大切で、この成分は胃腸を丈夫にし、母體の榮養を高めると共に、母乳の分泌を促進し、且つその質を向上させる作用があるのです。
B1.2…6
B1 B2…B6複合體の最高給源エビオス錠の運用が效果的です。
醫學博士監製
エビオス錠　三〇〇錠　一〇〇〇錠
東京・大阪　大日本麥酒株式會社　田邊商店
15EB1146

Bosch
ボッシュ製品は五拾有餘年の貴重なる經驗を有す
優秀なるエンヂンは總て優秀なる附屬品を裝備し、優秀なる製作工場は總て優秀なる高周波電氣工具及びユニバーサル電氣工具を裝置す。
何卒世界的優秀なるボッシュ製品の御採用を乞ふ。
獨逸ロバートボッシュ會社日本及滿洲總代理店
株式會社　イリス商會ボッシュ部
東京市赤坂區溜池町十五
支店　神戶・名古屋・大連・奉天・マニラ

新銳全員根性監督
福地萬里
満員御禮
何度觀ても面白くて退屈しない映畫はこれです！初めから終りまで觀る者の胸を打つのもこれです！これを現代に生きる我々の生活記錄です！
23日まで！
優美館

パスタ　ペラニン
皮膚榮養
美肌ホルモン劑
ペラニンパスタノ塗擦ニヨリ高單位ノ女性ホルモンガヨク皮膚面カラ體內ニ吸收サレテ
※皮下組織ノ新陳代謝機能ヲ高メ血液ノ循環ヲ旺盛ナラシメテ皮膚面ノ榮養ヲ充溢シ常ニ自然ノ健康肌ヲ保持セシメル
※殊ニ容色ノ衰退ヲ防止スルト共ニ皮膚ノ荒廢、弛緩、小皺面皰、雀斑、色素沈着、指掌角化症等ノ皮膚疾患ヲ除去スル
※手掌其他ノ皮膚龜裂ヲモ除ク
ペラニンパスタハ女性ホルモン含有量ノ高キ事ト體內ヘノ吸收度ニ迅速適確性ヲ與ヘタ點ニ好評ヲ得テイル
小瓶　三五〇〇マウス單位入　一・七〇
中瓶　五〇〇〇マウス單位入　二・八〇
大瓶　一三五〇〇マウス單位入　三・五〇
一手販賣元
株式會社　塩野義商店
大阪市東區道修町三丁目
京城府黃金町二丁目
SP—324

法人登記公告

昭和拾六年參月拾壹日……
宜寧出張所

法人登記公告

咸興地方法院

商業登記公告

水原支廳

法人登記公告

光州地方法院

法人登記公告

海州地方法院

商業登記公告

光州地方法院

法人登記公告

釜山地方法院

大阪商船出帆

◎印貨客船　△印貨物船

◎北鮮門司阪神行　慶興丸　四月十九日　五月一日
◎淸津正午發雄基前日發　下關經由敦賀行
◎北鮮より釜山行　河南丸　四月十九日淸津發　淸津、雄基、城津、興南、博多
長崎、鹿兒島、雄基、高雄
▲北鮮より京濱行　月一回
▲城津より阪神行　月二回
▲西鮮各港より京濱行　月二回
▲仁川南浦より阪神行　月六回
▲南鮮より阪神行　月六回
▲釜山馬山より阪神行　月五回
◎右定期船の外臨時船多數あり
◎釜山より甲谷陀行　はんぶるぐ丸　四月十八日釜山發
ひまらや丸　五月十四日釜山發
彼南、蘭貢、甲谷陀
◎釜山より紐育行　山陽丸　四月十八日釜山發
東山丸　五月十一日釜山發
內地各港、ロスアンゼルス、パナマ、トバルボア、紐育
◎釜山より比律賓線　めき志こ丸　四月　九日釜山發
長崎、基隆、高雄、マニラ、セブ、ダバオ
◎門司より基隆行
高砂丸　四月廿七日
高千穗丸　四月廿三日
◎門司より神戶行大型船多數あり
京城府南大門通二丁目
大阪商船京城支店
電話（2）一〇三〇・一〇三一

齒科一般及レントゲン科
クロダ齒科
本町一ノ一加ビル二階

朝日座
四月二十一日より三日間
浪界隨一の人氣王
玉川勝太郎
天保水滸傳
石松代參
勝五郎の義心
平手造酒
笹川の祭酒
忠次と山形屋
勝太郎浪曲大篇
毎夕六時開演

東宝映画
浪花館
十六日ヨリ二十一日マデ
名畫祭
祖國に告ぐ　12,00　3,15　6,40
蔦（つた）　1,30　4,45　8,10

大陸劇場
十七日——廿一日
ニュース文化映畫　12,01　3,15　6,30
男への條件　12,23　3,35　6,53
牧童と貴婦人　1,35　4,50　8,05

城寶
二十日・二十一日・二日間
廣澤虎造
夜間は浪曲　晝間は映畫
五人の仲間
解決篇
神變麝香猫
六時開演

東寶若劇
4月20日よりの上映時間表
ニュース　文化映畫　12,00　3,15　6,40
ユーモア小唄
ハモニカ小僧　1,05　4,20　7,45
キ魔
親子鯨　10,40　2,15　5,30　8,55

明治座
十九日より
ニュース　12,01　3,16　6,30
美の祭典　12,13　3,28　6,42
十日間の人生　2,00　5,14　8,28
日曜日は十時五十分開演

京龍館
松竹映畫週間　十七日ヨリ
隣組のおばさん　12,05
日本ニュース　文化映畫　1,00　4,00　7,00
權三と助十　1,23　4,24　7,24
隣組のおばさん　2,58　6,48　9,00

京日文化映畫劇場
十七日より廿二日まで
平日正午・日曜祭日午前九時半開映
1朝鮮ニュース第八號
2文化、指導者の修練
3ポパイのスケート
4海外ニュース廿八號
5觀光映畫札幌と十勝
6漫畫動物の野球試合
7東寶文化映畫（2卷）
8日本ニュース最新號
農民劇場

日活
喜樂館
十八日より
文化映畫　2,54　6,08
ニュース情熱の一愛　12,00　3,04　6,18
鐵の城　12,10　3,19　6,33
まぼろし城　1,57　5,06　8,20

東寶文劇
傑作コンクール
四月十九日ヨリ
日本ニュース　12,00　3,10　6,20
民族の祭典　12,20　3,30　6,40
　1,22　4,32　7,42
農村小娘　1,30　4,40　7,50
日曜日午前十時ヨリ上映

本町三丁目　京劇
母の願ひ
女白萬石

和信映畫館
十八日より二十四日迄
平日は正午十二時一分より
日曜・祭日は午前十時半より
1日本ニュース
2メトロ社文化映畫　ポツペの南海法
3朝鮮ニュース
4痛快な報道　メトロ社作品
5札幌觀光　猛獸狩り全部篇
6生活文化シリーズ　南海の娘（全貳卷）
7廿世紀フオックス社　踊る水兵　全貳卷